



Comune di
Montespertoli

CITTÀ METROPOLITANA DI FIRENZE

Montespertoli Cresce

Relazione di fine mandato

Anni 2019-2024

(articolo 4 del decreto legislativo 6 settembre 2011, n. 149)



PARTE I - Dati Generali

- 1.1 Popolazione residente
- 1.2 Organi politici
- 1.3 Struttura organizzativa
- 1.4 Condizione giuridica
- 1.5 Condizione finanziaria
- 1.6 Situazione di contesto interno/esterno
- 1.7 Parametri obiettivi per l'accertamento della condizione di ente strutturalmente deficitario ai sensi art.242 del TUOEL

PARTE II - Descrizione attività normativa e amministrativa svolte durante il mandato

- 2.1 Attività Normativa
- 2.2 Attività tributaria (Politica tributaria locale per ogni anno di riferimento)
 - 2.2.1 ICI/IMU
 - 2.2.2 Addizionale Irpef
 - 2.2.3 Prelievi sui rifiuti
- 2.3 Attività amministrativa (sistema ed esiti dei controlli interni)
 - 2.3.1 Controllo di gestione
 - 2.3.2 Controllo strategico
 - 2.3.3 Valutazione delle performance
 - 2.3.4 Controllo sulle società partecipate

PARTE III - Situazione economico-finanziaria dell'Ente

- 3.1 Sintesi dei dati finanziari a consuntivo del bilancio dell'Ente
- 3.2 Equilibrio del bilancio consuntivo relativo agli anni del mandato
- 3.3 Gestione di competenza - Quadro riassuntivo
- 3.4 Risultati della gestione: Fondo di cassa e Risultato di amministrazione
- 3.5 Gestione dei residui: Totale residui di inizio e fine mandato
- Anzianità dei Residui Attivi/Passivi
- Inserisci ANZIANITA' DEI RESIDUI
- Rapporto tra competenza e residui
- 3.6 Patto di Stabilità interno
- 3.7 Indebitamento
 - 3.7.1 Evoluzione indebitamento dell'ente
 - 3.7.2 Rispetto del limite di indebitamento.
 - 3.7.3 Utilizzo strumenti di finanza derivata
 - 3.7.4 Rilevazione flussi
- 3.8 Dati economico-patrimoniali in sintesi
 - 3.8.1 Conto del patrimonio in sintesi
 - 3.8.1 Conto economico in sintesi
 - 3.8.2 Riconoscimento debiti fuori bilancio.
- 3.9 Spesa per il personale
 - 3.9.1 Andamento della spesa del personale durante il periodo del mandato

3.9.2 Spesa del personale pro-capite

3.9.3 Rapporto abitanti dipendenti

3.9.4 Indicare se nel periodo considerato per i rapporti di lavoro flessibile instaurati dall'amministrazione sono stati rispettati i limiti di spesa previsti dalla normativa vigente

3.9.5 Indicare la spesa sostenuta nel periodo di riferimento della relazione per tali tipologie contrattuali rispetto all'anno di riferimento indicato dalla legge

3.9.6 Indicare se i limiti assunzionali di cui ai precedenti punti siano stati rispettati dalle aziende speciali e dalle Istituzioni

3.9.7 Fondo risorse decentrate

3.9.8 Indicare se l'ente ha adottato provvedimenti ai sensi dell'art. 6 bis del D.Lgs 165/2001 e dell'art. 3, comma 30 della legge 244/2007 (esternalizzazioni)

PARTE IV – Rilievi degli organismi esterni di controllo.

4.1 Rilievi della Corte dei conti

4.2 Rilievi dell'Organo di revisione

Parte V – Azioni intraprese per contenere la spesa

Parte VI – Organismi controllati

6.1 Le società di cui all'articolo 18, comma 2 bis, del D.L. 112 del 2008, controllate dall'Ente locale hanno rispettato i vincoli di spesa di cui all'articolo 76 comma 7 del dl 112 del 2008?

6.2 Sono previste, nell'ambito dell'esercizio del controllo analogo, misure di contenimento delle dinamiche retributive per le società di cui al punto precedente

6.3 Organismi controllati ai sensi dell'art. 2359, comma 1, numeri 1 e 2, del codice civile

6.4 Esternalizzazione attraverso società e altri organismi partecipati (diversi da quelli indicati nella tabella precedente)

6.5 Provvedimenti adottati per la cessione a terzi di società o partecipazioni non necessarie per finalità istituzionali

MONTESPERTOLI CRESCE

Guardare a quello che è stato fatto e a come è cambiato il Comune di Montespertoli in questi 5 anni non è affatto semplice perché questo mandato è stato caratterizzato almeno da tre fasi.

Abbiamo iniziato a scrivere la prima fase di questa storia, quella più breve e forse più facile perché alimentata da un grande entusiasmo, dall'estate del 2019.

Con il vento che spingeva forte dalla nostra parte abbiamo iniziato a occuparci di Montespertoli dal progetto delle nuove scuole, a far ripartire la realizzazione del Polo della Salute, ai progetti intorno alle famiglie, agli eventi da strutturare e ai nuovi strumenti urbanistici.

Questa fase è stata breve e interrotta bruscamente il giorno nel quale il Governo Conte ci inviò il primo DPCM con la chiusura delle scuole per 15 giorni, il 7 marzo 2020 il primo caso di Covid19 a Montespertoli e poi la pandemia che ci ha stretto nella sua morsa. Non sapevamo cosa fosse e nemmeno cosa ci aspettasse. Ma la solidarietà della nostra comunità non ha fatto sentire da solo nessuno perché tanti sono stati essenziali nel tenere in piedi la nostra comunità civile.

Sono stati due anni lunghi che sembravano non finire mai e che hanno visto cambiare in modo profondo le nostre abitudini e le nostre attività.

La terza fase di questa storia è iniziata dalla fine dello stato di emergenza sanitaria ed è forse il ciclo più normale per una amministrazione: occuparsi solo dei problemi delle persone e di mantenere le promesse fatte.

Su questa fase è opportuno ragionare con un numero in testa: nel 2018 il comune aveva un bilancio di 13 milioni di euro, nel 2023 questo bilancio è diventato di 20 milioni di euro che vuol dire aver ottenuto progressivamente milioni in più di entrate fino a raggiungere quella cifra, un incremento importante frutto della costante ricerca di finanziamenti esterni.

Questo vuol dire che tutto è cresciuto, facciamo più investimenti, eroghiamo più servizi e ne abbiamo alzato frequenza e qualità.

Ma in questa fase abbiamo avuto davanti a noi anche la riprova che governare significa sempre fare arrabbiare qualcuno perché non si possono accontentare tutti. Accontentare tutti è impossibile.

Abbiamo provato ad essere ancora diversi e fare quindi progetti puntuali e realizzabili, questo non vuol dire che non abbiamo sognato, questo vuol dire che abbiamo sentito su di noi la necessità di far diventare i nostri sogni fatti concreti.

Questo percorso ha sicuramente avuto un elemento forte nella presenza costante nei luoghi della cittadinanza, l'amministrazione comunale è diventata più prossima possibile cercando di offrire sempre a tutti una sponda per poter esporre un problema, fare una segnalazione, cercare di risolvere un bisogno o semplicemente fare due chiacchiere.

Perché non basta essere eletti per essere legittimati a governare ma serve costantemente dialogare con la propria comunità ed essere, nel bene o nel male, sempre un punto di riferimento. Questo è quello che ci qualifica e questo è quello che ogni giorno ci ha indicato la strada da seguire.

In questi anni il Comune di Montespertoli si è dotato del nuovo Piano Strutturale e ha da completare l'approvazione del nuovo Piano Operativo del Comune, lì dentro c'è l'idea di sviluppo che vogliamo dare al nostro paese, questo sarà il punto di partenza delle nostre discussioni.

La nostra pianificazione urbanistica contiene la nostra idea di transizione ecologica, di contrasto al dissesto idrogeologico, di servizi sociali e assistenziali, di impresa, di biodiversità, di commercio e di turismo.

Montespertoli, in questi anni, è diventato un paese un po' più a misura di famiglia perché ha più posti al nido, ha un centro per le famiglie e ha nuovi servizi per l'ampliamento degli orari di scuola d'infanzia e primaria sia la mattina che nel pomeriggio.

Questo fa sì che la scuola e il sistema educativo dell'infanzia concilino i tempi con quelli delle famiglie perché l'alleanza educativa non può essere tale finché i genitori (spesso le mamme) sono costretti a rinunciare al lavoro o a cambiarlo. Non c'è dubbio che questa sia una vera politica attiva che contrasta anche il decremento demografico che c'è stato in questi anni potendo attrarre famiglie giovani da fuori grazie a scuole nuove (in costruzione il nuovo Polo 0-6), orari ampliati e numero di posti aumentato.

In un paese di 125 km quadrati è essenziale aver lavorato sul rapporto centro - frazioni ed è essenziale lavorare sulle attività culturali per far sentire tutti parte della stessa storia.

Un lavoro importante è stato quello che ha portato un miglioramento nel sistema delle manutenzioni ordinarie che in un territorio vasto come il nostro sono un problema sia in termini di risorse, che di personale che di tempo da dedicarci. Abbiamo quindi rafforzato il personale interno, acquisito nuovi mezzi e strutturato nuovi servizi in house per il verde pubblico.

In questi anni la presenza di Montespertoli sui principali scenari della nostra regione si è consolidata, in questi anni abbiamo recuperato il terreno che avevamo perso e ci siamo qualificati come interlocutori affidabili organizzando iniziative come gli Uffici Diffusi (tre edizioni consecutive), le Olimpiadi e Paralimpiadi Metropolitane, proposto progetti importanti come il Polo 0-6 che è progetto pilota nella scrittura delle linee pedagogiche regionali, portato avanti con determinazione la realizzazione del biodigestore di Case Sartori dando l'unico contributo reale al problema dello smaltimento rifiuti nella Toscana Centrale, messo insieme aziende agricole e università in un progetto di filiera dell'olio finanziato dalla Regione, tornati protagonisti nelle Città del Vino e nelle Città dell'Olio dopo anni di assenza e latitanza.

Stare in questi contesti regionali e anche nazionali da protagonisti vuol dire scommettere che Montespertoli possa offrire una visione innovativa su tanti temi, vuol dire essere convinti che il nostro paese sia all'altezza di grandi sfide e grandi organizzazioni, vuol dire essere ogni giorno orgogliosi di chi siamo e volerlo raccontare a tutti.

Ogni giorno abbiamo provato a far accadere le cose, lavorando costantemente sui bisogni di una comunità che ha vissuto i più grandi cambiamenti degli ultimi 40 anni. Lo abbiamo fatto mettendo insieme la fatica del lavoro di ogni giorno e l'entusiasmo dei nostri sogni più grandi e lo abbiamo fatto insieme, come sempre.

Montespertoli è cambiata, cresce e continuerà a farlo.

Il Sindaco

Alessio Mugnaini

Premessa

La presente relazione viene redatta da province e comuni ai sensi dell'articolo 4 del decreto legislativo 6 settembre 2011, n. 149, recante: Meccanismi sanzionatori e premiali relativi a regioni, province e comuni, a norma degli articoli 2, 17, e 26 della legge 5 maggio 2009, n. 42" per descrivere le principali attività normative e amministrative svolte durante il mandato, con specifico riferimento a:

- a) sistema e esiti dei controlli interni;
- b) eventuali rilievi della Corte dei conti;
- c) azioni intraprese per il rispetto dei saldi di finanza pubblica programmati e stato del percorso di convergenza verso i fabbisogni standard;
- d) situazione finanziaria e patrimoniale, anche evidenziando le carenze riscontrate nella gestione degli enti controllati dal comune o dalla provincia ai sensi dei numeri 1 e 2 del comma primo dell'articolo 2359 del codice civile, ed indicando azioni intraprese per porvi rimedio;
- e) azioni intraprese per contenere la spesa e stato del percorso di convergenza ai fabbisogni standard, affiancato da indicatori quantitativi e qualitativi relativi agli output dei servizi resi, anche utilizzando come parametro di riferimento realtà rappresentative dell'offerta di prestazioni con il miglior rapporto qualità-costi;
- f) quantificazione della misura dell'indebitamento provinciale o comunale.

La relazione di fine mandato, deve essere prontamente sottoscritta dal sindaco non oltre il sessantesimo giorno antecedente la data di scadenza del mandato. Entro e non oltre quindici giorni dopo la sottoscrizione della relazione da parte del Sindaco, essa deve risultare certificata dall'organo di revisione del comune e, nei tre giorni successivi, la relazione e la certificazione dei revisori devono essere trasmesse dal sindaco alla vostra sezione regionale di controllo della Corte dei conti. In caso di scioglimento anticipato del Consiglio comunale o provinciale, la sottoscrizione della relazione e la certificazione da parte degli organi di controllo interno avvengono entro quindici giorni dal provvedimento di indizione delle elezioni. L'esposizione di molti dei dati viene riportata secondo uno schema già adottato per altri adempimenti di legge in materia per operare un raccordo tecnico e sistematico fra i vari dati ed anche nella finalità di non aggravare il carico di adempimenti degli enti. La maggior parte delle tabelle, di seguito riportate, sono desunte dagli schemi dei certificati al bilancio ex art. 161 del tuoe e dai questionari inviati dall'organo di revisione economico finanziario alle Sezioni regionali di controllo della Corte dei Conti, ai sensi dell'articolo 1, comma 166 e seguenti della legge n. 266 del 2005. Pertanto, i dati qui riportati trovano corrispondenza nei citati documenti, oltre che nella contabilità dell'ente.

PARTE I - Dati Generali

1.1 Popolazione residente

La popolazione residente al 31 dicembre 2023 è di 13.255 abitanti; negli ultimi cinque anni ha registrato le seguenti variazioni:

2019	2020	2021	2022	2023
13.405	13.345	13.356	13.337	13.255

Si riporta di seguito una rappresentazione grafica dell'andamento.

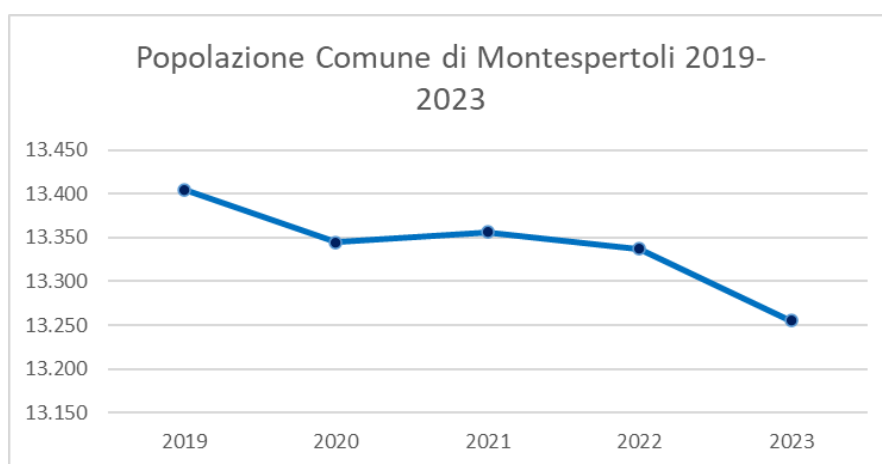

1.2 Organi politici

Sono organi di governo del comune il Consiglio, la Giunta, il Sindaco.

Il Consiglio, costituito in conformità alla Legge, ha autonomia organizzativa e funzionale, è l'organo di indirizzo e di controllo politico e amministrativo dell'Ente, rappresenta l'intera Comunità dei Cittadini. Compie le scelte politico-amministrative per il raggiungimento delle finalità del Comune anche mediante approvazione di direttive generali, programmi, atti fondamentali ed indirizzi.

CONSIGLIO COMUNALE		
Carica	Nominativo	In carica dal
Consigliere – Presidente del Consiglio dal 20/4/2021	Andrea Migliorini	Delibera di Consiglio n. 35 del 13/6/2019
Sindaco	Alessio Mugnaini	Proclamato eletto in data 27 maggio 2019 – Delibera di Consiglio n. 35 del 13/6/2019
Consigliere	Leonardo Bassi	Delibera di Consiglio n. 40 del 20/4/2021
Consigliere	Michele Brandi	Delibera di Consiglio n. 35 del 13/6/2019
Consigliere	Valentina Canuti	Delibera di Consiglio n. 35 del 13/6/2019
Consigliere	Serena Francalanci	Delibera di Consiglio n. 35 del 13/6/2019
Consigliere	Jessica Ghizzani	Delibera di Consiglio n. 35 del 13/6/2019
Consigliere	Andrea Giovannetti	Delibera di Consiglio n. 35 del 13/6/2019
Consigliere	Giacomo Giusti	Delibera di Consiglio n. 85 del 25/6/2021
Consigliere	Carlo Guiducci	Delibera di Consiglio n. 35 del 13/6/2019
Consigliere	Florian Haeusl	Delibera di Consiglio n. 35 del 13/6/2019
Consigliere	Niccolò Macallè	Delibera di Consiglio n. 35 del 13/6/2019
Consigliere	Ranieri Maionchi	Delibera di Consiglio n. 35 del 13/6/2019
Consigliere	Luciana Morelli	Delibera di Consiglio n. 35 del 13/6/2019
Consigliere	Alberto Nistri	Delibera di Consiglio 39 del 27/6/2019
Consigliere	Margherita Sergi	Delibera di Consiglio n. 35 del 13/6/2019

La Giunta è l'organo esecutivo dell'Ente ed è composta dal Sindaco, che la presiede, e dagli Assessori da questo nominati.

La Giunta collabora con il Sindaco nell'amministrazione del Comune, opera in modo collegiale, dà attuazione agli indirizzi generali espressi dal Consiglio e svolge attività propositiva e d'impulso nei confronti dello stesso.

In particolare, nell'esercizio delle attribuzioni di governo e delle funzioni organizzative può proporre al Consiglio i regolamenti e adotta i regolamenti sull'ordinamento degli uffici e dei servizi e altri regolamenti afferenti all'organizzazione dell'Ente, nel rispetto dei criteri generali definiti dal Consiglio; propone allo stesso le linee programmatiche rendendo esecutivi tutti i provvedimenti da questo deliberati.

La Giunta compie tutti gli atti di amministrazione che non siano riservati dalla legge e dallo Statuto al Consiglio e che non rientrino nelle competenze del Sindaco, del Segretario Generale e dei Dirigenti.

GIUNTA COMUNALE		
Carica	Nominativo	In carica dal
Sindaco	Alessio Mugnaini	Proclamato eletto in data 27 maggio 2019 – Delibera di Consiglio n. 35 del 13/6/2019
Vicesindaco Assessore	- Marco Pierini	Decreto Sindacale n. 22 del 5/6/2019
Assessore	Daniela Di Lorenzo	Decreto Sindacale n. 22 del 5/6/2019
Assessore	Alessandra De Toffoli	Decreto Sindacale n. 22 del 5/6/2019
Assessore	Paolo Vignozzi	Decreto Sindacale n. 22 del 5/6/2019

1.3 Struttura organizzativa

L'organigramma del Comune di Montespertoli prevede le seguenti Aree:

- Segretario Comunale;
- Area Affari Generali;
- Area Gestione Risorse;
- Area Assetto del Territorio;
- Area LL.PP e Servizi Tecnici;
- Area Servizi alla persona.

L'organigramma dell'Ente è così riassumibile:

	Denominazione
Direttore	nessuno
Segretario	Dott. Stefano Salani
Numero dirigenti	nessuno

Numero totale personale dipendente	71 (di cui 6 a Tempo Determinato)
---	--

Organigramma Comune di Montespertoli

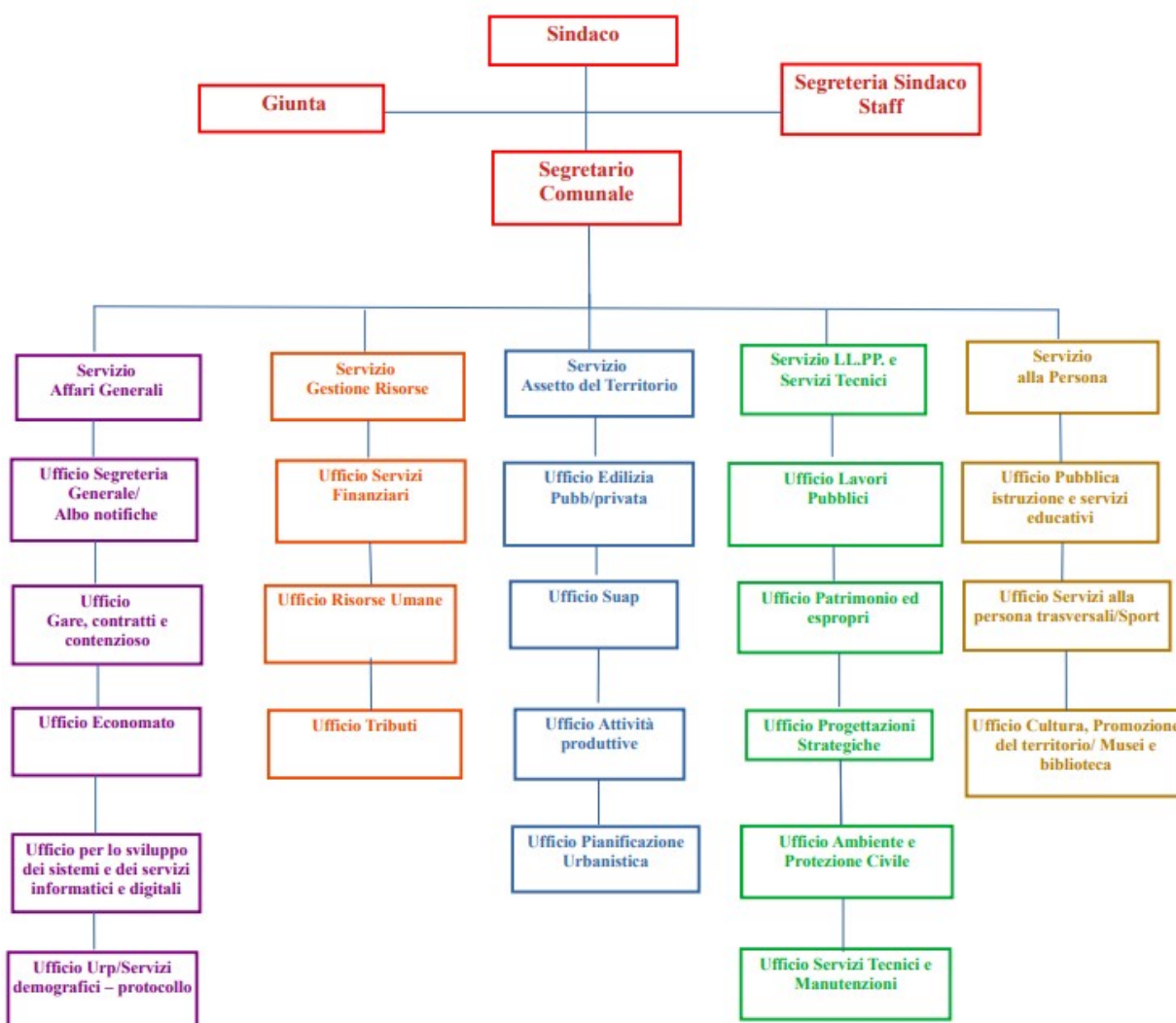

1.4 Condizione giuridica

Il Comune di Montespertoli nel periodo del mandato non è stato commissariato ai sensi delle vigenti disposizioni del TUEL.

1.5 Condizione finanziaria

Il Comune di Montespertoli, nel periodo del mandato, non ha dichiarato il dissesto finanziario ai sensi dell'art. 244 del TUOEL, non ha dichiarato il predissesto finanziario ai sensi dell'art. 243- bis e, infine, non ha fatto ricorso al fondo di rotazione di cui all'art. 243- ter, 243 – quinquies del TUOEL non ha fatto ricorso del contributo di cui all'art. 3 bis del D.L. n. 174/2012, convertito nella legge n. 213/2012.

1.6 Situazione di contesto interno/esterno

Si riporta di seguito la sintesi delle principali attività, con evidenza delle eventuali criticità riscontrate, svolte dalle strutture nel corso del mandato.

Nel corso del mandato amministrativo si sono dovute affrontare alcune rilevanti criticità, che hanno richiesto all'Amministrazione soluzioni tempestive e innovative per consentire la realizzazione degli impegni programmatici assunti all'inizio del mandato. La prima criticità da evidenziare è stata sicuramente rappresentata dal continuo susseguirsi di modifiche normative che hanno interessato tutti i principali aspetti dell'attività amministrativa dell'Ente e che spesso sono risultate poco coerenti con la normativa di contesto e con l'effettiva realtà degli Enti Locali. La seconda criticità ha riguardato le numerose problematiche connesse alla pandemia come le rilevanti riduzioni di risorse finanziarie a disposizione dell'Amministrazione. Infine negli ultimi due anni abbiamo assistito ad un evidente aumento dei prezzi iniziato dopo l'emergenza pandemica e ufficialmente motivato dalla difficoltà nel reperimento di materie prime e materiali a causa della guerra tra Ucraina e Russia.

Covid-19

Nel corso dell'annualità 2020 si è assistito ad una rapida diffusione dell'epidemia da Covid-19 nel nostro Paese, ciò ha imposto una serie di misure dirette a fronteggiare e a gestire l'emergenza sanitaria, nonché le conseguenze economiche e sociali derivanti dall'adozione delle diverse misure restrittive. Gli enti si sono trovati a fronteggiare scadenze e adempimenti lavorando in smart working con tutte le conseguenze e le difficoltà del caso e si sono trovati a gestire le risorse stanziolate dal Governo a sostegno dell'emergenza, sia in termini di maggiori e minori spese sia di minori entrate.

A Montespertoli quel periodo è stato caratterizzato da una forte solidarietà tra la popolazione, l'amministrazione comunale, le imprese private e il volontariato. Questa coesione ha fatto sì che numerosi volontari si siano attivati per la consegna della spesa e dei farmaci a domicilio, ha fatto sì che si siano organizzate numerose attività per la didattica forzosamente a distanza e ha fatto sì che nessuno venisse lasciato nel bisogno.

Un impegno particolare è stato quello profuso da tutti gli operatori sanitari in particolare infermieri e medici di famiglia, farmacisti e operatori della Casa di Riposo S.Maria della Misericordia.

Grazie a tutto il lavoro svolto da ciascuna componente della comunità Montespertoli è riuscito poi a ripartire anche meglio di altri territori sfruttando le occasioni che poi si sono create.

Caro Energia

Alla pandemia, a Febbraio 2022, si è sommato lo scoppio della guerra in Ucraina. Guerra ai confini dell'Europa che sta facendo ricadere tutto il suo peso non solo sulla martoriata popolazione ucraina ma anche sull'economia di tutti i Paesi dell'UE. Una guerra che ha scatenato la corsa al rialzo dei prezzi delle materie prime e dell'energia. A Giugno l'inflazione in Italia ha superato l'8 %. Gli effetti di questi rincari colpiscono fortemente i conti dell'Ente. Da una parte l'aumento della bolletta energetica richiede lo stanziamento di sempre maggiori risorse che vengono sottratte ad altri capitoli di spesa. Dall'altra si temono incrementi dei tassi di interesse dei mutui in quanto la BCE ha iniziato, al fine di rallentare la corsa dei prezzi ,ad

aumentare il costo del denaro. All'interno di questo complicato contesto l'Amministrazione cercherà di proseguire nell'opera di realizzazione del programma presentato in campagna elettorale. Nella consapevolezza della necessità di dare il massimo sostegno alla nostra economia locale e di dedicare risorse per la ripresa della socialità.

Piano Nazionale Ripresa e Resilienza (PNRR)

A seguito della crisi legata al Covid-19, l'Unione Europea ha predisposto, nel luglio del 2020, un piano di ripresa dell'economia europea per far fronte ai danni economici e sociali causati dall'epidemia. Si tratta di un pacchetto articolato di 1.800 miliardi di euro che combina le risorse del quadro finanziario pluriennale QFP 2021-2027 (1.074 miliardi di EUR) e le risorse di Next Generation EU - NGEU (750 miliardi). Nell'ambito delle risorse NGEU, lo strumento più importante è il Dispositivo per la ripresa e la resilienza (Recovery and Resilience facility - RRF), dotato di circa 673 miliardi di euro, di cui 313 di sovvenzioni e 360 di prestiti, secondo quanto previsto dal Regolamento (UE) 2020/2094. Al fine di accedere ai fondi Next Generation EU (NGEU), ciascuno Stato membro ha dovuto predisporre, in attuazione e secondo i criteri fissati dal Regolamento n. 2021/241/UE, un Piano nazionale per la ripresa e la resilienza (PNRR - Recovery and Resilience Plan) per il periodo 2021-2026. Il piano italiano (Piano Nazionale di Ripresa e Resilienza #NextGenerationItalia), approvato il 13 luglio 2021, delinea un articolato pacchetto di riforme e investimenti al fine di accedere alle risorse finanziarie messe a disposizione dall'Unione europea con il Dispositivo per la ripresa e la resilienza. Il Piano si sviluppa intorno a tre assi strategici condivisi a livello europeo: digitalizzazione e innovazione, transizione ecologica, inclusione sociale. Il Piano prevede inoltre un ambizioso programma di riforme, per facilitare la fase di attuazione e più in generale contribuire alla modernizzazione del Paese e rendere il contesto economico più favorevole allo sviluppo dell'attività di impresa:

- riforma della Pubblica Amministrazione per dare servizi migliori, favorire il reclutamento di giovani, investire nel capitale umano e aumentare il grado di digitalizzazione;
- riforma della giustizia che mira a ridurre la durata dei procedimenti giudiziari, soprattutto civili, e il forte peso degli arretrati;
- interventi di semplificazione orizzontali al Piano, ad esempio in materia di concessione di permessi e autorizzazioni e appalti pubblici, per garantire la realizzazione e il massimo impatto degli investimenti;
- riforme per promuovere la concorrenza come strumento di coesione sociale e crescita economica.

Il PNRR annovera tre priorità trasversali condivise a livello europeo (digitalizzazione e innovazione, transizione ecologica e inclusione sociale) e si sviluppa lungo 16 Componenti, raggruppate in sei missioni: 1) Digitalizzazione, innovazione, competitività e cultura 2) Rivoluzione verde e transizione ecologica 3) Infrastrutture per una mobilità sostenibile 4) Istruzione e Ricerca 5) Inclusione e Coesione 6) Salute L'importo totale del PNRR, a favore dell'Italia, è di 191,5 miliardi di euro, integrati dallo Stato con risorse aggiuntive pari a 30,6 miliardi di euro attraverso il Fondo Nazionale Complementare (FNC).

Di seguito si riporta tabella esplicativa degli investimenti finanziati dal PNRR contraddistinti per Missione, Componente e Misura: le ultime colonne indicano i progetti dell'ente finanziati con il corrispettivo valore:

Missione 1 - Digitalizzazione, Innovazione, Competitività, Cultura e Turismo			
M1C1 - Digitalizzazione, Innovazione e Sicurezza nella PA			
M1C1 - Investimento 1.2: Abilitazione e facilitazione migrazione al cloud.			
MITD			
Valore (mld)	Progetti Finanziati	CUP	Valore in euro
0,50	ABILITAZIONE AL CLOUD PER LE PA LOCALI	E51C22000340006	121.992,00

Missione 1 - Digitalizzazione, Innovazione, Competitività, Cultura e Turismo			
M1C1 - Digitalizzazione, Innovazione e Sicurezza nella PA			
M1C1 - Investimento 1.4.1: Esperienza dei servizi pubblici			
MITD			
Valore (mld)	Progetti Finanziati	CUP	Valore in euro
0,40	ESPERIENZA DEL CITTADINO NEI SERVIZI PUBBLICI	E51F22000420006	155.234,00

Missione 1 - Digitalizzazione, Innovazione, Competitività, Cultura e Turismo			
M1C1 - Digitalizzazione, Innovazione e Sicurezza nella PA			
M1C1 - Investimento 1.4.3: Servizi digitali e cittadinanza digitale - Piattaforme e applicativi			
MITD			
Valore (mld)	Progetti Finanziati	CUP	Valore in euro
0,29	ADOZIONE APP IO	E51F23000100006	5.488,00
0,29	ADOZIONE PIATTAFORMA PAGOPA	E51F23000410006	35.994,00

Missione 2 - Rivoluzione verde e transizione ecologica			
M2C4 - Tutela del territorio e della risorsa idrica			
M2C4 - Investimento 2.2: Interventi per la resilienza, la valorizzazione del territorio e l'efficienza energetica dei Comuni (6,00 miliardi).			
Interno			
Valore (mld)	Progetti Finanziati	CUP	Valore in euro
6,00	LAVORI DI ABBATTIMENTO E MESSA IN SICUREZZA MARCIAPIEDI D VIA TADDEINI (DAL CIVICO 160 AL CIVICO 208) NEL COMUNE DI MONTESPERTOLI	E53D230000000001	120.000,00
6,00	MESSA IN SICUREZZA DI VIA BOTINACCIO INTERESSATA DA MOVIMENTO FRANOSO IN LOCALITÀ AGLIONE	E58H22000520001	105.000,00
6,00	MESSA IN SICUREZZA DI VIA SAN PIERO IN MERCATO INTERESSATA DA MOVIMENTO FRANOSO NEL CAPOLUOGO	E58H22000530001	1.125.000,00
6,00	LAVORI DI MESSA IN SICUREZZA ED ABBATTIMENTO BARRIERE ARCHITETTONICHE IN VIA MEUCCI IN LOCALITÀ MONTAGNANA	E55F21001420001	90.000,00
6,00	LAVORI DI ABBATTIMENTO DELLE BARRIERE ARCHITETTONICHE E MESSA IN SICUREZZA STRADALE NELLA FRAZIONE DI BACCAIANO – VIA VOLTERRANA NORD	E57H22001650001	100.000,00
6,00	LAVORI DI REALIZZAZIONE INTERVENTI DI MESSA IN SICUREZZA ED ABBATTIMENTO BARRIERE ARCHITETTONICHE IN VIA MARCONI NEL CENTRO ABITATO DI MONTESPERTOLI	E55F21001460001	90.000,00

6,00	LAVORI DI SISTEMAZIONE E MESSA IN SICUREZZA DI VIA BUSONI NEL COMUNE DI MONTESPERTOLI	E57H2000670001	90.000,00
------	---	----------------	-----------

Missione 4 - Istruzione e ricerca			
M4C1 - Potenziamento dell'offerta formativa dei servizi di istruzione: dagli asili nido all'università			
M4C1 - Investimento 1.1: Piano per asili nido e scuole dell'infanzia e servizi di educazione e cura per la prima infanzia			
Ministero Istruzione, in partnership con Dipartimento della Famiglia della Presidenza del Consiglio			
Valore (mld)	Progetti Finanziati	CUP	Valore in euro
4,60	LAVORI DI REALIZZAZIONE NUOVO POLO DELL'INFANZIA 0-6*VIA SCHIAVONE*REALIZZAZIONE ASILO NIDO (0-3) E SCUOLA DELL'INFANZIA (3-6)	E51B21009680001	5.129.247,20

Missione 5 - Inclusione e coesione			
M5C2 - Infrastrutture sociali, famiglie, comunità e terzo settore			
M5C2 - Investimento 1.2: Percorsi di autonomia per persone con disabilità (0,50 miliardi).			
MLPS			
Valore (mld)	Progetti Finanziati	CUP	Valore in euro

0,50	RISTRUTTURAZIONE DELL'IMMOBILE EX CIRCOLO DI LUCIGNANO PER LA REALIZZAZIONE DEGLI ALLOGGI "DOPO DI NOI" - PERCORSI DI AUTONOMIA PER PERSONE CON DISABILITÀ	E58C2200049000 1	290.285,00
------	--	------------------	------------

In merito al CUP E58C22000490001 si evidenzia che si tratta di un CUP derivato poiché il Comune di Montespertoli non è l'ente che riceve il finanziamento, che risulta assegnato alla Società della salute SDS Empolese-Valdelsa.

Le previsioni macroeconomiche del Documento Economia e Finanza, considerando una tempestiva e piena attuazione del PNRR, collocano gli investimenti pubblici al 3,3 per cento del Pil nel 2023 per salire al 3,7 per cento nel 2025 e attestarsi al 3,4 per cento nel 2026.

1.7 Parametri obiettivi per l'accertamento della condizione di ente strutturalmente deficitario ai sensi art.242 del TUOEL

L'ente nel rendiconto 2019, rispetta/non rispetta tutti i parametri di riscontro della situazione di deficitarietà strutturale pubblicati con decreto del Ministero dell'Interno del 18/02/2013, come da prospetto allegato al rendiconto.

TABELLA DEI PARAMETRI OBIETTIVI PER I COMUNI AI FINI DELL'ACCERTAMENTO DELLA CONDIZIONE DI ENTE STRUTTURALMENTE DEFICITARIO

		Barrare la condizione che ricorre	
P1	Indicatore 1.1 (Incidenza spese rigide - ripiano disavanzo, personale e debito - su entrate correnti) maggiore del 48%	SI	<input checked="" type="checkbox"/> NO
P2	Indicatore 2.8 (Incidenza degli incassi delle entrate proprie sulle previsioni definitive di parte corrente) minore del 22%	SI	<input checked="" type="checkbox"/> NO
P3	Indicatore 3.2 (Anticipazioni chiuse solo contabilmente) maggiore di 0	SI	<input checked="" type="checkbox"/> NO
P4	Indicatore 10.3 (Sostenibilità debiti finanziari) maggiore del 16%	SI	<input checked="" type="checkbox"/> NO
P5	Indicatore 12.4 (Sostenibilità disavanzo effettivamente a carico dell'esercizio) maggiore dell'1,20%	SI	<input checked="" type="checkbox"/> NO
P6	Indicatore 13.1 (Debiti riconosciuti e finanziati) maggiore dell'1%	SI	<input checked="" type="checkbox"/> NO
P7	[Indicatore 13.2 (Debiti in corso di riconoscimento) + Indicatore 13.3 (Debiti riconosciuti e in corso di finanziamento)] maggiore dello 0,60%	SI	<input checked="" type="checkbox"/> NO
P8	Indicatore concernente l'effettiva capacità di riscossione (riferito al totale delle entrate) minore del 47%	SI	<input checked="" type="checkbox"/> NO

Gli enti locali che presentano almeno la metà dei parametri deficitari (la condizione "SI" identifica il parametro deficitario) sono strutturalmente deficitari ai sensi dell'articolo 242, comma 1, Tuel.

Sulla base dei parametri suindicati l'ente è da considerarsi in condizioni strutturalmente deficitarie	SI	<input checked="" type="checkbox"/> NO
--	----	--

L'ente nel rendiconto 2022, rispetta tutti i parametri di riscontro della situazione di deficitarietà strutturale pubblicati con decreto del Ministero dell'Interno del 18/02/2013, come da prospetto allegato al rendiconto.

TABELLA DEI PARAMETRI OBIETTIVI PER I COMUNI AI FINI DELL'ACCERTAMENTO DELLA CONDIZIONE DI ENTE STRUTTURALMENTE DEFICITARIO

		Barrare la condizione che ricorre	
P1	Indicatore 1.1 (Incidenza spese rigide - ripiano disavanzo, personale e debito - su entrate correnti) maggiore del 48%	SI	<input checked="" type="checkbox"/> NO
P2	Indicatore 2.8 (Incidenza degli incassi delle entrate proprie sulle previsioni definitive di parte corrente) minore del 22%	SI	<input checked="" type="checkbox"/> NO
P3	Indicatore 3.2 (Anticipazioni chiuse solo contabilmente) maggiore di 0	SI	<input checked="" type="checkbox"/> NO
P4	Indicatore 10.3 (Sostenibilità debiti finanziari) maggiore del 16%	SI	<input checked="" type="checkbox"/> NO
P5	Indicatore 12.4 (Sostenibilità disavanzo effettivamente a carico dell'esercizio) maggiore dell'1,20%	SI	<input checked="" type="checkbox"/> NO
P6	Indicatore 13.1 (Debiti riconosciuti e finanziati) maggiore dell'1%	SI	<input checked="" type="checkbox"/> NO
P7	[Indicatore 13.2 (Debiti in corso di riconoscimento) + Indicatore 13.3 (Debiti riconosciuti e in corso di finanziamento)] maggiore dello 0,60%	SI	<input checked="" type="checkbox"/> NO
P8	Indicatore concernente l'effettiva capacità di riscossione (riferito al totale delle entrate) minore del 47%	SI	<input checked="" type="checkbox"/> NO

Gli enti locali che presentano almeno la metà dei parametri deficitari (la condizione "SI" identifica il parametro deficitario) sono strutturalmente deficitari ai sensi dell'articolo 242, comma 1, Tuel.

Sulla base dei parametri suindicati l'ente è da considerarsi in condizioni strutturalmente deficitarie	SI	<input checked="" type="checkbox"/> NO
--	----	--

PARTE II - Descrizione attività normativa e amministrativa svolte durante il mandato

2.1 Attività Normativa

L'ente ha adottato i seguenti atti di modifica statutaria o di modifica/adozione regolamentare durante il mandato elettivo.

REGOLAMENTI – STATUTO				
Tipo di Atto	Numero	Data	Modifica/Adozione	Motivazione
ANNO 2019				
Delibera di Giunta Comunale	209	06/06/2019	Modifiche al Regolamento Uffici e Servizi	Modifiche sul nucleo di valutazione
Delibera di Giunta Comunale	314	24/10/2019	Modifiche al Regolamento Uffici e Servizi	Allegato regolamento sulle progressioni orizzontali
Delibera di Consiglio Comunale		30/10/2019	Modica regolamento spettacoli viaggianti	Adeguamento per venire incontro alle richieste degli operatori del settore; adeguamento normativo
Delibera di Consiglio Comunale	89	30/10/2019	Modifiche all'attuale 'regolamento del sistema museale di Montespertoli e dei singoli musei' alla luce del decreto ministeriale n. 113 del 2018 'adozione dei livelli minimi uniformi di qualità per i musei e i luoghi della cultura di appartenenza pubblica e attivazione del sistema museale nazionale'	Modifiche per la partecipazione al Bando della Regione Toscana "Sistemi museali 2029"
Delibera di Consiglio Comunale	103	26/11/2019	Modifiche all'attuale 'regolamento per l'uso degli immobili comunali' approvato con delibera di consiglio comunale n. 8 del 28 febbraio 2019.	Aggiornamento degli immobili concessi gratuitamente
Delibera di Consiglio Comunale	112	19/12/2019	Regolamento IMU (imposta unica comunale)	Modifica – aggiornamento normativo
Delibera di Consiglio Comunale	110	19/12/2019	Regolamento Imposta di Soggiorno	Modifica – aggiornamento normativo
Delibera di Consiglio Comunale	109	19/12/2019	Imposta comunale sulla pubblicità e diritti sulle pubbliche affissioni	Modifica – aggiornamento normativo
Delibera di Consiglio Comunale	111	19/12/2019	Regolamento COSAP (Canone per l'occupazione di spazi ed aree pubbliche)	Modifica – aggiornamento normativo
ANNO 2020				
Delibera di Consiglio Comunale	9	27/02/2020	Approvazione del regolamento per l'istituzione e la tenuta dell'albo comunale delle associazioni	Necessità di istituire un Albo territoriale delle Associazioni
Delibera di	22	30/04/2020	Modifiche al regolamento per l'utilizzo degli spazi e dei locali	Modifiche necessarie per

Consiglio Comunale			del parco urbano	adeguare il regolamento alle varie tipologie di affidamento della gestione dei locali del Parco
Delibera di Consiglio Comunale	24	30/04/2020	Regolamento per la concessione di contributi per la cremazione dei defunti - approvazione	Necessità di incentivare la cremazione
Delibera di Consiglio Comunale	23	30/04/2020	Approvazione del nuovo regolamento del sistema museale di montespertoli e dei singoli musei: museo del vino, museo del paesaggio 'la via di castiglioni', museo Amedeo bassi e museo d'arte sacra di san piero in mercato.	Aggiornamento del sistema museale di Montespertoli con l'aggiunta del Museo di Arte Sacra
Delibera di Consiglio Comunale	25	30/04/2020	Regolamento TARI	Approvazione nuovo regolamento
Delibera di Consiglio Comunale	39	18/06/2020	Regolamento per lo svolgimento del servizio c.i.a.f. Montespertoli	Nuovo regolamento per l'istituzione del nuovo servizio CIAF
Delibera di Consiglio Comunale	40	18/06/2020	Regolamento per il servizio di prestito a domicilio del materiale della biblioteca comunale 'ernesto balducci' di Montespertoli.	Nuovo regolamento per l'istituzione di un nuovo servizio della biblioteca comunale
Delibera di Consiglio Comunale	44	18/06/2020	Regolamento IMU (imposta unica comunale)	Approvazione nuovo regolamento
Delibera di Consiglio Comunale	52	09/07/2020	Sistema museale "museo diffuso Empolese Valdelsa" convenzione fra i comuni di capraia e limite, castelfiorentino, cerreto guidi, Certaldo, Empoli, Fucecchio, Gambassi terme, Montaione, montelupo fiorentino, montespertoli e vinci - approvazione del nuovo testo di convenzione, del regolamento e individuazione del comune capofila.	Nuova convenzione per la gestione del sistema museale MUDEV
Delibera di Consiglio Comunale	58	30/07/2020	Approvazione del regolamento per la disciplina del ritrovamento di oggetti smarriti	Necessità di dotarsi di regolamento per la gestione degli oggetti smarriti
Delibera di Consiglio Comunale	105	21/12/2020	Regolamento Imposta di Soggiorno	Modifica – aggiornamento normativo
Delibera di Consiglio Comunale	103	21/12/2020	Regolamento generale delle entrate	Modifica – aggiornamento normativo
ANNO 2021				
Delibera di Consiglio Comunale	13	28/01/2021	Regolamento canone unico patrimoniale	Approvazione nuovo regolamento
Delibera di Consiglio Comunale	14	28/01/2021	Regolamento canone unico mercatale	Approvazione nuovo regolamento
Delibera di Consiglio Comunale	23	25/02/2021	Approvazione del nuovo "regolamento comunale per i servizi relativi al diritto allo studio"	Aggiornamento del regolamento
Delibera di Consiglio Comunale	34	25/03/2021	Approvazione nuovo regolamento per il funzionamento dei servizi educativi per la prima infanzia zona empolesse valdelsa a seguito dell'accoglimento delle modifiche intervenute con l'approvazione del d.p.g.r. n.55/r- 2 ottobre 2018 e il d.p.g.r.- n.55/r 8 luglio 2020	Adeguamento a seguito delle modifiche del Regolamento Regione Toscana
Delibera di Consiglio Comunale		25/03/2021	Approvazione del regolamento ausiliario al regolamento edilizio per la "disciplina degli interventi pertinenziali e degli interventi di recupero dei sottotetti" in anticipazione al nuovo regolamento edilizio - con contestuale avvio del procedimento relativo alla redazione del nuovo regolamento edilizio in adeguamento allo "schema di regolamento edilizio tipo" ed alle disposizioni regolamentari in materia di unificazione dei parametri urbanistici ed edilizi per il governo del territorio, approvati con d.p.g.r. 39/r/2018;	Adeguamento normativo
Delibera di Consiglio	36	25/03/2021	Approvazione aggiornamento del regolamento per l'installazione di impianti di telecomunicazione e del	Aggiornamento normativo

Comunale			programma comunale degli impianti di trasmissione anno 2021 ai sensi della legge regionale n. 49/2011	
Delibera di Consiglio Comunale	49	29/04/2021	Regolamento di polizia mortuaria. Modifiche	Modifiche alle modalità di concessione degli spazi
Delibera di Consiglio Comunale	73	09/06/2021	Modifiche al regolamento per il funzionamento del consiglio comunale dei giovani	Modifiche necessarie per migliorare il funzionamento
Delibera di Consiglio Comunale	88	25/06/2021	Regolamento TARI	Modifica – aggiornamento normativo
Delibera di Consiglio Comunale	87	25/06/2021	Modifiche al regolamento per la gestione dei rifiuti e del servizio di gestione integrata dei rifiuti urbani ai sensi del d.lgs.116/20	Aggiornamento normativo
Delibera di Consiglio Comunale	–	28/10/2021	Piano strutturale Comunale - Adozione	Adeguamento normativo
Delibera di Giunta Comunale	245	04/11/2021	Modifiche al Regolamento Uffici e Servizi	Allegato regolamento sulle progressioni orizzontali
Delibera di Consiglio Comunale	138	25/11/2021	Modifiche al regolamento per il funzionamento del consiglio comunale dei giovani	Ulteriori modifiche necessarie a migliorare il funzionamento
Delibera di Consiglio Comunale	149	23/12/2021	Modifiche al regolamento per la gestione dei rifiuti e del servizio di gestione integrata dei rifiuti urbani ai sensi del d.lgs.116/20 – proroga dei termini del periodo transitorio per le aziende agricole e connesse art. 2135 cc	Aggiornamento normativo
ANNO 2022				
Delibera di Consiglio Comunale	7	27/01/2022	Approvazione aggiornamento del regolamento per l'installazione di impianti di telecomunicazione e del programma comunale degli impianti di trasmissione anno 2022 ai sensi della legge regionale n. 49/2011	Aggiornamento normativo
Delibera di Consiglio Comunale	18	24/02/2022	Regolamento canone unico patrimoniale	Modifica – aggiornamento normativo
Delibera di Consiglio Comunale	30	24/03/2022	Modifiche allo statuto del comune di Montespertoli	Modifiche necessarie per permettere la modifica del Regolamento del funzionamento del Consiglio Comunale
Delibera di Consiglio Comunale	31	24/03/2022	Modifiche al regolamento per il funzionamento del consiglio comunale	Modifiche necessarie per inserire la modalità di svolgimento delle sedute da remoto ed in modalità mista
Delibera di Consiglio Comunale	36	24/03/2022	Regolamento addizionale IRPEF	Modifica – aggiornamento normativo
Delibera di Consiglio Comunale	74	07/04/2022	Modifiche al Regolamento Uffici e Servizi	Modifica funzioni del Segretario Comunale
Delibera di Consiglio Comunale	44	28/04/2022	Regolamento per lo svolgimento delle sedute della giunta comunale	Modifiche necessarie per inserire la modalità di svolgimento delle sedute da remoto ed in modalità mista
Delibera di Consiglio Comunale	79	29/09/2022	Regolamento canone unico patrimoniale	Modifica – aggiornamento normativo
Delibera di Consiglio Comunale	91	27/10/2022	Modifiche al regolamento per la celebrazione dei matrimoni e per la costituzione delle unioni civili	Modifiche necessarie per adeguare le tariffe in caso di celebrante esterno
Delibera di Consiglio Comunale	92	27/10/2022	Regolamento di polizia mortuaria. Modifiche	Modifiche necessarie per inserimento sepolture perpetue
Delibera di Consiglio	111	29/12/2022	Aggiornamento del piano intercomunale di protezione civile dell'unione dei comuni del circondario empoleso valdelsa e	Aggiornamento normativo

Comunale			approvazione delle procedure operative del piano di protezione civile del comune di montespertoli -	
ANNO 2023				
Delibera di Consiglio Comunale	9	26/01/2023	Regolamento per la gestione dei rifiuti e del servizio di gestione integrata dei rifiuti urbani – modifiche - rifiuti prodotti dalle aziende agricole e connesse art. 2135 cc	Aggiornamento normativo
Delibera di Consiglio Comunale	34	30/03/2023	Regolamento per la gestione dei rifiuti e del servizio di gestione integrata dei rifiuti urbani – approvazione nuovo schema del regolamento di servizio finalizzato all'applicazione della tariffa corrispettiva	Passaggio a tariffa corrispettiva ed ingresso in ATS1
Delibera di Consiglio Comunale	43	27/04/2023	Regolamento IMU (imposta unica comunale)	Modifica – aggiornamento normativo
Delibera di Consiglio Comunale	44	27/04/2023	Regolamento TARI	Modifica – aggiornamento normativo
Delibera di Consiglio Comunale		29/06/2023	Modifiche al regolamento ausiliario al regolamento edilizio di cui alla deliberazione c.c. 38 del 25/03/2021 in anticipazione al nuovo regolamento edilizio	Adeguamento normativo
Delibera di Consiglio Comunale	71	27/07/2023	Modifiche ed integrazioni al regolamento per la disciplina della videosorveglianza sul territorio comunale approvato con deliberazione del c.c. n. 35 del 25/05/2006 e ss.mm.ii.	Aggiornamento normativo
Delibera di Consiglio Comunale		07/09/2023	Regolamento per l'assegnazione del vestiario al personale comunale esterno assegnato al servizio lavori pubblici e servizi tecnici. (appendice al regolamento sull'ordinamento degli uffici e dei servizi)	Razionalizzazione delle risorse stanziate dall'ente
Delibera di Giunta Comunale	232	14/09/2023	Aggiornamento del piano di protezione civile comunale di montespertoli contenente la "sezione del piano di protezione civile relativa alla gestione associata" ai sensi della normativa vigente - adozione	Aggiornamento normativo
Delibera di Consiglio Comunale	98	26/10/2023	Regolamento di gestione del verde pubblico e Privato	Tutela, gestione e mantenimento del patrimonio verde pubblico e privato
Delibera di Giunta Comunale	305	24/11/2023	Modifiche al Regolamento Uffici e Servizi	Allegato Regolamento sulle progressioni verticali;
Delibera di Consiglio Comunale	110	29/11/2023	Regolamento canone unico patrimoniale	Modifica – aggiornamento normativo
Delibera di Consiglio Comunale	111	29/11/2023	Regolamento canone unico mercatale	Modifica – aggiornamento normativo
Delibera di Consiglio Comunale	--	29/11/2023	Piano strutturale Comunale - Approvazione	Adeguamento normativo
Delibera di Consiglio Comunale	122	28/12/2023	Regolamento per la gestione dei rifiuti e del servizio di gestione integrata dei rifiuti urbani – ATS1	Passaggio a tariffa corrispettiva ed ingresso in ATS1
Delibera di Giunta Comunale	12	18/01/2024	Approvazione del nuovo regolamento comunale per la costituzione e la ripartizione del fondo incentivi di cui all'art 113 d.lgs 50/2016	Adozione nuovo regolamento per adeguamento nuovo codice degli appalti

2.2 Attività tributaria (Politica tributaria locale per ogni anno di riferimento)

2.2.1 ICI/IMU

Nella seguente tabella vengono riportate le tre principali aliquote applicate (per abitazione principale e relativa detrazione, per altri immobili e, limitatamente all'IMU, per i fabbricati rurali strumentali):

Aliquote ICI/IMU	2019	2020	2021	2022	2023
Aliquota abitazione principale e relative pertinenze classificate nelle categorie catastali A/1, A/8 e A/9	0,60%	0,60%	0,60%	0,60%	0,60%
Detrazione abitazione principale e relative pertinenze classificate nelle categorie catastali A/1, A/8 e A/9	€ 200,00	€ 200,00	€ 200,00	€ 200,00	€ 200,00
Aliquota di base	1,02%	1,02%	1,02%	1,05%	1,02%
Fabbricati rurali e strumentali (solo IMU)	0,00	0,10%	0,10%	0,10%	0,10%

Aliquote TASI	2019	2020	2021	2022	2023
Aliquota abitazione principale	/	/	/	/	/
Detrazione abitazione principale	/	/	/	/	/
Altri immobili	/	/	/	/	/
Fabbricati rurali e strumentali	0,10%	/	/	/	/

Per ciò che concerne il tributo della TASI è stato indicato solo per l'annualità 2019 in quanto successivamente abolito dall'ordinamento.

2.2.2 Addizionale Irpef

Aliquote addizionale Irpef	2019	2020	2021	2022	2023
Aliquota massima	0,80%	0,80%	0,80%	0,80%	0,80%
Fascia Esenzione	nessuna	nessuna	nessuna	nessuna	nessuna
Differenziazione aliquote	SI	SI	SI	SI	SI

Per gli anni **2019, 2020 e 2021** si riportano gli scaglioni di reddito e le aliquote applicate:

--	--

Scaglioni di reddito	Aliquota
Applicabile a scaglione di reddito fino a € 15.000,00	0.38%
Applicabile a scaglione di reddito da euro 15.000,01 fino a euro 28.000,00	0.50%
Applicabile a scaglione di reddito da euro 28.000,01 fino a euro 55.000,00	0.63%
Applicabile a scaglione di reddito da euro 55.000,01 fino a euro 75.000,00	0.75%
Applicabile a scaglione di reddito oltre euro 75.000,00	0.80%

Per gli anni **2022 e 2023** si riportano gli scaglioni di reddito e le aliquote applicate:

Scaglioni di reddito	Aliquota
Applicabile a scaglione di reddito fino a euro 15.000,00	0.37%
Applicabile a scaglione di reddito da euro 15.000,01 fino a euro 28.000,00	0.49%
Applicabile a scaglione di reddito da euro 28.000,01 fino a euro 50.000,00	0.70%
Applicabile a scaglione di reddito oltre euro 50.000,00	0.80%

2.2.3 Prelievi sui rifiuti

Prelievi sui rifiuti	2019	2020	2021	2022	2023
Tipologia di prelievo	TARI	TARI	TARI	TARI	TARI
Tasso di copertura	100%	100%	100%	100%	100%
Costo del servizio procapite	166,56	150,92	161,03	171,02	190,05

I dati sono relativi al costo del Piano Economico Finanziario del Servizio Rifiuti Urbani approvati con le seguenti deliberazioni:

- PEF 2019 (Del. C.C n. 20 del 28/03/2019)
- PEF 2020 (Del. C.C n. 104 del 21/12/2020)
- PEF 2021 (Del. C.C n. 90 del 25/06/2021)
- PEF 2022 (Del. C.C n. 56 del 26/05/2022)
- PEF 2023 (Del. C.C n. 56 del 26/05/2022)

2.3 Attività amministrativa (sistema ed esiti dei controlli interni)

L'ente, con deliberazione del C.C.n. 94 del 20/12/2012, ha adottato il Regolamento comunale sui controlli interni, predisposto in forza dell'art. 3 comma 2 del DL 174/2012.

Il sistema di controlli interni prevede, oltre alle attività di controllo sulla regolarità amministrativa e contabile, assicurata rispettivamente da ogni responsabile di servizio e dal responsabile del servizio finanziario, un controllo da parte del Segretario Comunale, come stabilito dall'art.10 del regolamento sopra menzionato, articolato nelle seguenti fasi:

1. Il segretario comunale organizza, svolge e dirige il controllo successivo di regolarità amministrativa.
2. Il segretario comunale, assistito dal personale dell'ufficio segreteria, secondo i principi generali della revisione aziendale e con tecniche di campionamento, verifica la regolarità amministrativa delle determinazioni che comportano impegno contabile di spesa, dei contratti e di ogni altro atto amministrativo che ritenga di verificare.
3. Il segretario comunale svolge il controllo successivo, con tecniche di campionamento, con cadenza almeno semestrale. Il segretario comunale può sempre disporre ulteriori controlli nel corso dell'esercizio.
4. Il segretario comunale descrive in una breve relazione i controlli effettuati ed il lavoro svolto. La relazione si conclude con un giudizio sugli atti amministrativi dell'ente.

2.3.1 Controllo di gestione

Relativamente al controllo di gestione viene monitorato periodicamente lo stato di realizzazione degli obiettivi assegnati a ciascun responsabile, segnalando eventuali scostamenti tra gli obiettivi pianificati ed i risultati conseguiti.

2.3.2 Controllo strategico

Il Comune di Montespertoli non è tenuto ad effettuare il controllo strategico come previsto dall'art. 147 ter del D. Lgs. n. 267/2000, in quanto Ente con popolazione inferiore ai 15.000 abitanti.

2.3.3 Valutazione delle performance

La valutazione dei Responsabili viene effettuata sulla base di un Regolamento sulla valutazione delle performance approvato con Deliberazione GM N. 338 DEL 20/12/2018.

La proposta di valutazione degli incaricati di Posizione Organizzativa (Responsabili di Area/Settore) viene effettuata dal Nucleo di Valutazione e viene preventivamente comunicata al valutato, che può avanzare una richiesta di revisione entro 10 giorni, presentando documentazione integrativa a corredo della propria richiesta. Trascorsi questi giorni il Nucleo la trasmette al Sindaco, per la successiva approvazione. In fase di approvazione il Sindaco può motivatamente discostarsi dalla proposta effettuata dal Nucleo di Valutazione.

La metodologia adottata consente di definire la percentuale di indennità di risultato da applicare rispetto al massimo erogabile per ciascun Responsabile di Settore, a seguito della valutazione della performance.

Tale percentuale potrà essere decurtata, parzialmente o nei casi di massima gravità anche totalmente, a seguito della verifica della corretta osservanza di specifici obblighi di legge che prevedano esplicitamente questa modalità sanzionatoria.

In particolare, il Nucleo potrà effettuare le opportune decurtazioni tenendo conto:

- a. degli esiti dei Controlli interni
- b. degli esiti delle verifiche del PTPC

- c. di eventuali sanzioni disciplinari
- d. di altri mancati adempimenti esplicitamente sanzionabili

La valutazione della performance dei Responsabili delle Posizioni Organizzative avviene in funzione di tre componenti: "Performance di Ente", "Performance Organizzativa di struttura" e "Comportamento organizzativo individuale".

2.3.4 Controllo sulle società partecipate

Le attività di controllo sulle società partecipate e controllate dall'ente, ai sensi dell'art. 147 quater tuel, sono attivate sulla base delle indicazioni contenute nelle norme. Le tipologie di controllo applicate sono:

- Controllo analogo: applicato alle società che gestiscono servizi in house providing. Per controllo analogo si intende un'attività di vigilanza e controllo analoga a quella svolta istituzionalmente dall'Ente riguardo all'attività dei propri uffici, in virtù della titolarità dei servizi pubblici locali o delle attività amministrative di competenza e del suo ruolo di garante nei confronti dell'utenza locale. Le tipologie di controllo analogo effettuate sono di due tipi: giuridico- contabile e sulla qualità dei servizi erogati. L'ente svolge tale tipo di attività, attraverso gli strumenti messi a disposizione dallo statuto societario, sulla Consiag Servizi Comuni srl, affidataria in house del servizio illuminazione pubblica e dei servizi di video sorveglianza.
- Controllo sulle società a partecipazione maggioritaria: non si hanno società a partecipazione maggioritaria.

L'Ente svolge le seguenti attività inerenti gli organismi partecipati:

- impartizione delle direttive agli organismi rientranti nell'Area di consolidamento (ovvero quelli direttamente coinvolti nel processo di consolidamento) di attenersi a particolari regole previste per legge o impartite dall'ente capogruppo (Comune di Montespertoli). Tutto ciò ai sensi del paragrafo 3.2 dell'Allegato 4/4 del D.Lgs. 118/2011 e al fine di un miglior coordinamento e di un più efficace scambio di informazioni.

- effettua annualmente la ricognizione delle società partecipate, approvando il Piano di Revisione Ordinaria e Razionalizzazione delle partecipazioni ai sensi dell'art.20 D.LGS. N. 175/2016.

PARTE III - Situazione economico-finanziaria dell'Ente

3.1 Sintesi dei dati finanziari a consuntivo del bilancio dell'Ente

Riepilogo generale delle Entrate

DESCRIZIONE	2019	2020	2021	2022	2023	Percentuale incremento rispetto al primo anno
1 - Entrate correnti di natura tributaria, contributiva e perequativa	8.116.502,37	7.940.741,45	8.124.770,44	9.099.466,56	9.834.697,06	21,17
2 - Trasferimenti correnti	343.004,63	1.758.818,71	737.910,75	829.511,56	571.745,56	66,69
3 - Entrate extratributarie	2.957.218,94	1.865.411,89	2.199.424,47	2.417.565,68	2.473.730,84	-16,35
4 - Entrate in conto capitale	888.127,72	693.239,05	2.465.122,79	2.151.556,54	5.501.657,86	519,47
5 - Entrate da riduzione di attività finanziarie	1.504.660,95	2.178.196,57	0,00	0,00	2.354.530,00	56,48
6 - Accensione prestiti	1.504.660,95	2.178.196,57	0,00	0,00	2.354.530,00	56,48
7 - Anticipazioni da istituto tesoriere/cassiere	0,00	0,00	0,00	0,00	0,00	-
9 - Entrate per conto terzi e partite di giro	1.433.196,30	1.472.069,88	1.477.374,00	1.589.574,96	1.877.263,00	30,98
TOTALE GENERALE ENTRATE	16.747.371,86	18.086.674,12	15.004.602,45	16.087.675,30	24.968.154,32	49,09

Riepilogo generale delle spese

DESCRIZIONE	2019	2020	2021	2022	2023	Percentuale incremento rispetto al primo anno
1 - Spese correnti	9.406.664,98	9.670.953,21	10.240.029,05	10.829.581,32	11.257.405,95	19,67
2 - Spese in conto capitale	1.643.134,27	2.350.770,92	2.189.381,93	1.818.438,65	3.900.407,65	137,38
3 - Spese per incremento di attività finanziarie	1.504.660,95	2.178.196,57	0,00	0,00	2.354.530,00	56,48
4 - Rimborso di prestiti	294.493,05	320.725,36	150.012,53	185.871,18	188.356,73	-36,04
5 - Chiusura Anticipazioni ricevute da istituto tesoriere/cassiere	0,00	0,00	0,00	0,00	0,00	-
7 - Uscite per conto terzi e partite di giro	1.433.196,30	1.472.069,88	1.477.374,00	1.589.574,96	1.877.210,30	30,98
TOTALE GENERALE SPESE	14.282.149,55	15.992.715,94	14.056.797,51	14.423.466,11	19.577.910,63	37,08

RELAZIONE ENTRATE E SPESE

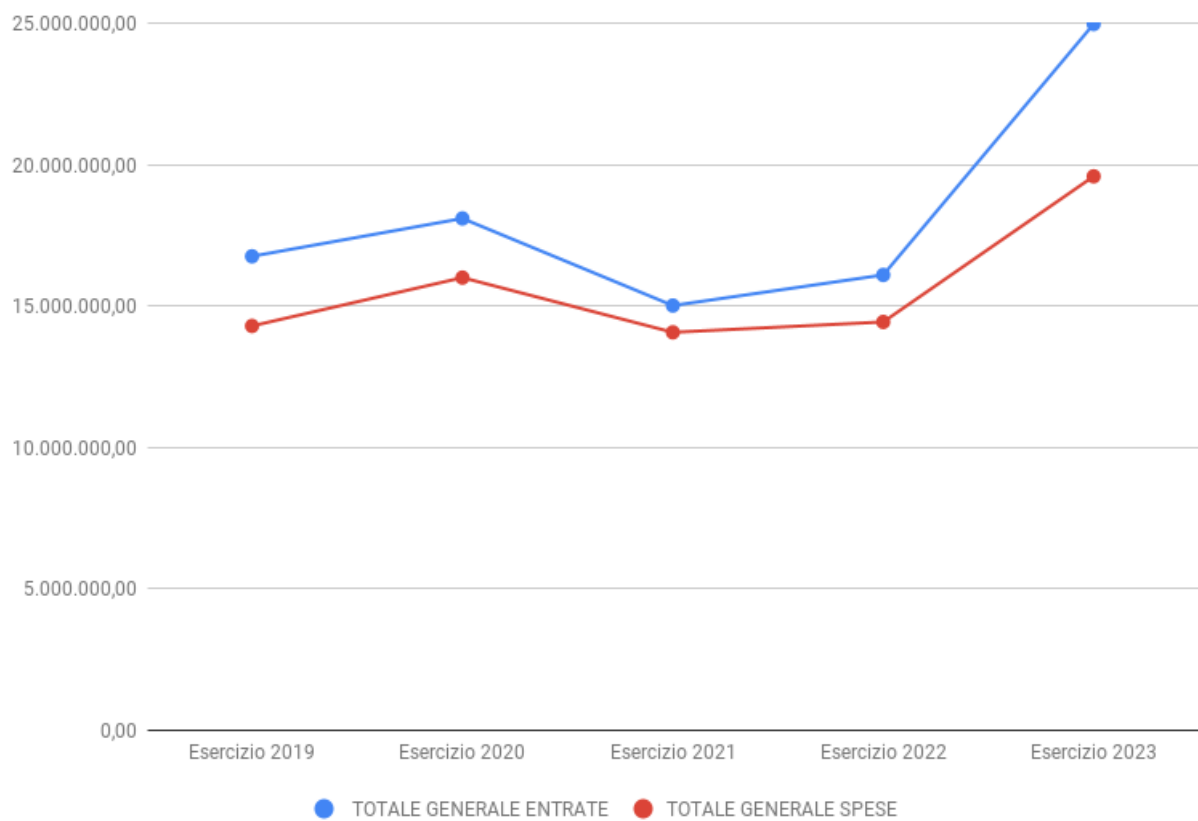

Riepilogo generale delle spese per missione

MISSIONE	DESCRIZIONE	2019	2020	2021	2022	2023
MISSIONE 01	Servizi istituzionali e generali, di gestione	2.489.951,55	2.912.347,91	2.595.490,45	2.857.871,48	2.929.980,45
MISSIONE 02	Giustizia	27.677,37	27.841,33	27.845,54	29.895,57	29.290,40
MISSIONE 03	Ordine pubblico e sicurezza	194.210,66	331.636,32	368.697,39	330.777,74	370.283,25
MISSIONE 04	Istruzione e diritto allo studio	2.887.501,10	2.050.711,35	1.734.895,81	1.583.253,79	3.852.514,88
MISSIONE 05	Tutela e valorizzazione dei beni e delle attività culturali	705.923,14	391.987,64	638.058,95	599.101,19	546.867,26
MISSIONE 06	Politiche giovanili, sport e tempo libero	693.740,30	619.588,68	623.645,45	552.298,61	677.335,03
MISSIONE 07	Turismo	51.306,42	27.022,94	40.758,59	45.162,71	42.021,75
MISSIONE 08	Assetto del territorio ed edilizia abitativa	238.778,66	270.839,06	342.456,15	358.206,12	267.591,77
MISSIONE 09	Sviluppo sostenibile e tutela del territorio e dell'ambiente	2.581.822,87	2.742.811,38	2.812.629,91	3.447.506,97	4.054.452,70
MISSIONE 10	Trasporti e diritto alla mobilità	1.349.783,71	948.146,21	1.619.148,44	1.382.543,16	2.198.799,24
MISSIONE 11	Soccorso civile	8.523,53	43.139,10	46.775,26	6.771,00	53.597,59
MISSIONE 12	Diritti sociali, politiche sociali e famiglia	1.226.254,85	3.726.253,42	1.507.820,78	1.383.044,17	2.397.671,53
MISSIONE 13	Tutela della salute	0,00	0,00	0,00	0,00	0,00
MISSIONE 14	Sviluppo economico e competitività	83.276,34	94.662,30	60.640,38	58.527,06	74.877,35
MISSIONE 15	Politiche per il lavoro e la formazione professionale	0,00	0,00	0,00	0,00	0,00
MISSIONE 16	Agricoltura, politiche agroalimentari e pesca	15.709,70	12.933,06	10.547,88	13.060,40	17.060,40
MISSIONE 17	Energia e diversificazione delle fonti energetiche	0,00	0,00	0,00	0,00	0,00
MISSIONE 18	Relazioni con le altre autonomie territoriali e locali	0,00	0,00	0,00	0,00	0,00
MISSIONE 19	Relazioni internazionali	0,00	0,00	0,00	0,00	0,00
MISSIONE 20	Fondi e accantonamenti	0,00	0,00	0,00	0,00	0,00
MISSIONE 50	Debito pubblico	294.493,05	320.725,36	150.012,53	185.871,18	188.356,73
MISSIONE 60	Anticipazioni finanziarie	0,00	0,00	0,00	0,00	0,00
MISSIONE 99	Servizi per conto terzi	1.433.196,30	1.472.069,88	1.477.374,00	1.589.574,96	1.877.210,30
	TOTALE GENERALE SPESE	14.282.149,55	15.992.715,94	14.056.797,51	14.423.466,11	19.577.910,63

Spesa per missione - primo anno

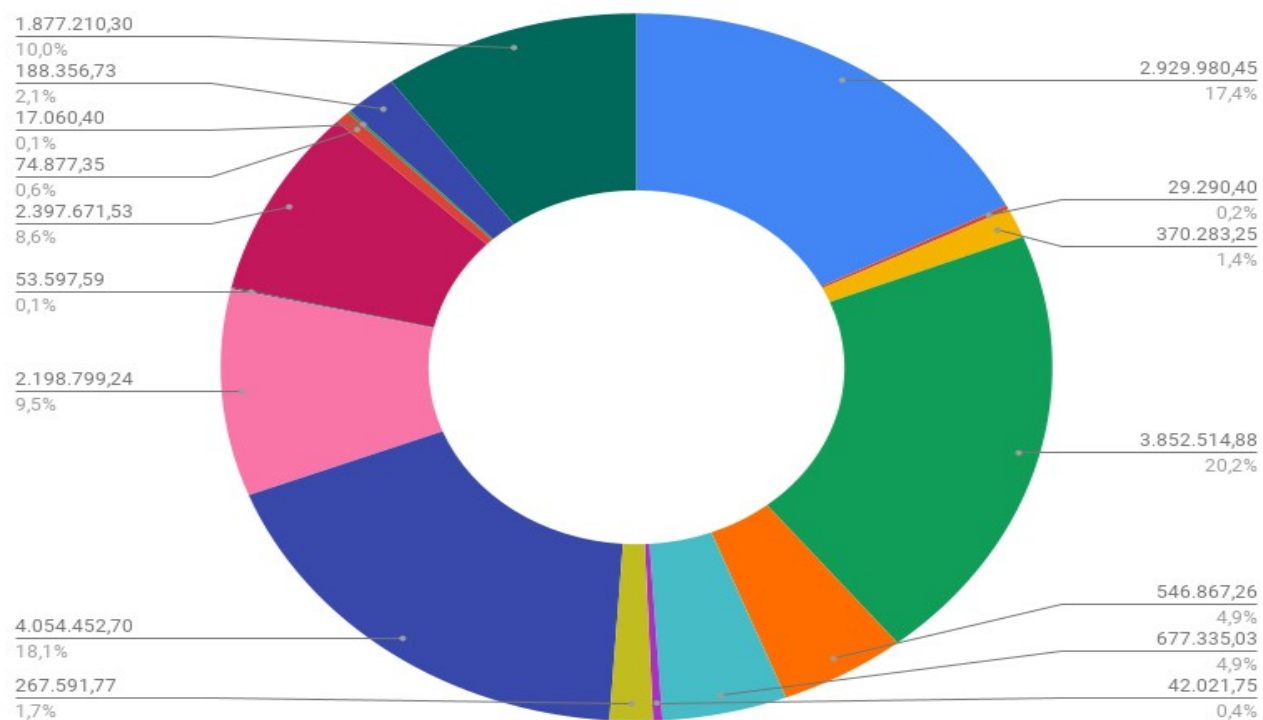

Spesa per missione ultimo anno

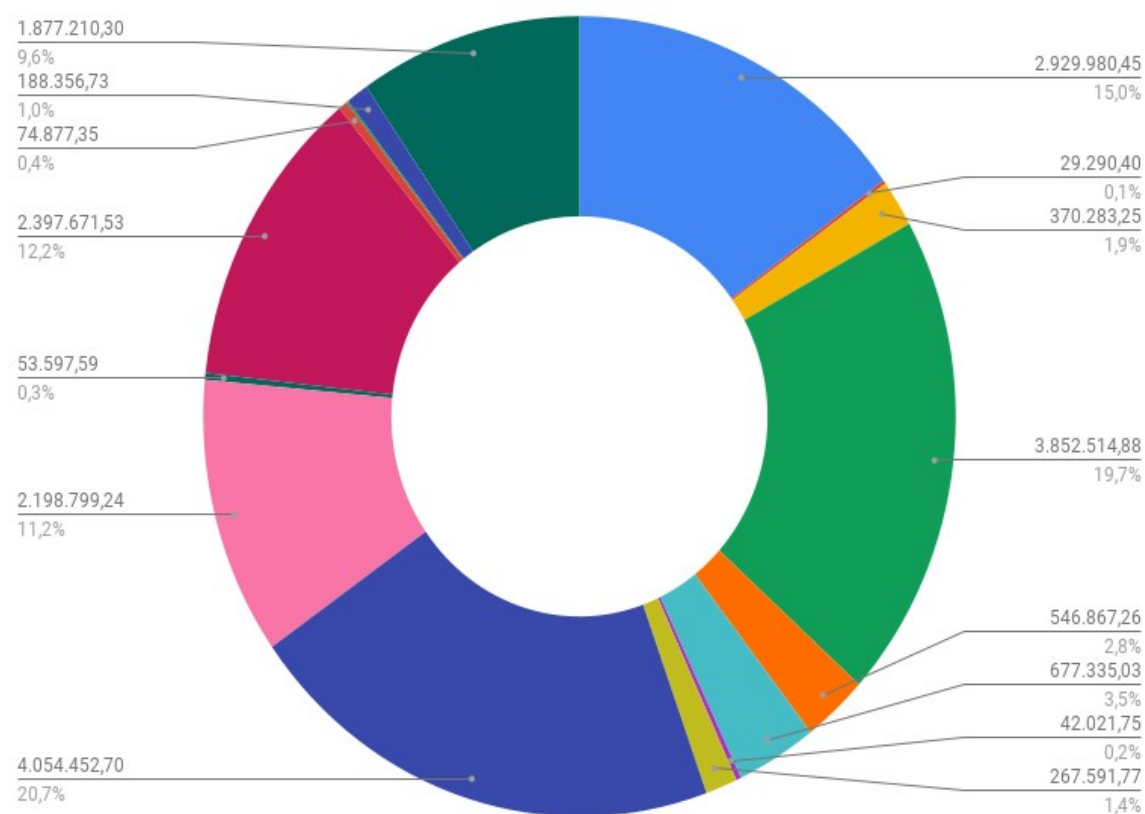

3.2 Equilibrio del bilancio consuntivo relativo agli anni del mandato

Equilibrio di parte corrente

DESCRIZIONE	2019	2020	2021	2022	2023
Totali titoli (I+II+III) Entrate	11.416.725,94	11.564.972,05	11.062.105,66	12.346.543,80	12.880.173,46
Fondo pluriennale vincolato per spese correnti iscritto in entrata	356.643,08	392.962,04	615.462,39	413.851,80	343.941,49
Utilizzo avanzo di amministrazione per spese correnti	55.999,17	362.110,85	293.320,68	402.985,57	0,00
Entrate iscritte nella parte capitale destinate all'equilibrio corrente	26.991,40	0,00	28.994,52	113.491,00	0,00
Entrate da accensione di prestiti destinate a estinzione anticipata dei prestiti	0,00	0,00	0,00	0,00	0,00
Entrate di parte corrente destinate a spese di investimento	8.581,95	13.994,38	79.776,93	152.725,28	0,00
Totale entrate di parte corrente	11.847.777,64	12.306.050,56	11.920.106,32	13.124.146,89	13.224.114,95
Spese correnti (titolo I)	9.406.664,98	9.670.953,21	10.240.029,05	10.829.581,32	11.257.405,95
Rimborso prestiti parte del titolo IV	294.493,05	320.725,36	150.012,53	185.871,18	188.356,73
Recupero disavanzo di amministrazione esercizio precedente	0,00	0,00	0,00	0,00	0,00
Spese iscritte al titolo 2 da finanziare in parte corrente	0,00	0,00	0,00	0,00	0,00
Fondo pluriennale vincolato di parte corrente (di spesa)	392.962,04	615.462,39	413.851,80	343.941,49	327.299,60
Totale spese di parte corrente	10.094.120,07	10.607.140,96	10.803.893,38	11.359.393,99	11.773.062,28
SALDO DI PARTE CORRENTE	1.753.657,57	1.698.909,60	1.116.212,94	1.764.752,90	1.451.052,67

Equilibri di parte capitale

DESCRIZIONE	2019	2020	2021	2022	2023
Fondo pluriennale vincolato per spese in conto capitale iscritto in entrata	1.792.872,39	3.256.171,60	3.931.597,88	4.019.090,99	4.397.233,88
Entrate titolo IV	888.127,72	693.239,05	2.465.122,79	2.151.556,54	5.501.657,86
Entrate di parte capitale destinate a spese correnti	26.991,40	0,00	28.994,52	113.491,00	0,00
Entrate titolo V destinate a investimenti	0,00	0,00	0,00	0,00	0,00
Entrate titolo VI	1.504.660,95	2.178.196,57	0,00	0,00	2.354.530,00
Entrate da accensione di prestiti destinate a estinzione anticipata dei prestiti	0,00	0,00	0,00	0,00	0,00
Totale entrate di parte capitale	4.158.669,66	6.127.607,22	6.367.726,15	6.057.156,53	12.253.421,74
Spese titolo II	1.643.134,27	2.350.770,92	2.189.381,93	1.818.438,65	3.900.407,65
Fondo pluriennale vincolato di parte investimenti (di spesa)	3.256.171,60	3.931.597,88	4.019.090,99	4.397.233,88	9.162.885,35
Spese Titolo 3.01 per Acquisizioni di attività finanziarie	0,00	0,00	0,00	0,00	0,00
Fondo pluriennale vincolato per acquisizioni di attività finanziarie (di spesa)	0,00	0,00	0,00	0,00	0,00
Spese iscritte al titolo 2 da finanziare in parte corrente	0,00	0,00	0,00	0,00	0,00
Totale spese di parte capitale	4.899.305,87	6.282.368,80	6.208.472,92	6.215.672,53	13.063.293,00
Differenza di parte capitale	-740.636,21	-154.761,58	159.253,23	-158.516,00	-809.871,26
Entrate correnti destinate a investimenti	8.581,95	13.994,38	79.776,93	152.725,28	0,00
Utilizzo avanzo di amministrazione applicato alla spesa in conto capitale	303.265,31	169.110,09	68.332,60	534.362,74	0,00
SALDO DI PARTE CAPITALE	-428.788,95	28.342,89	307.362,76	528.572,02	-809.871,26

3.3 Gestione di competenza - Quadro riassuntivo

Risultato della gestione

DESCRIZIONE		2019	2020	2021	2022	2023
Riscossioni	(+)	12.302.898,74	12.597.268,19	11.325.794,96	12.174.376,00	14.714.839,78
Pagamenti	(-)	12.097.644,69	13.587.310,55	11.789.725,85	12.100.783,32	16.678.749,28
Differenza		205.254,05	-990.042,36	-463.930,89	73.592,68	-1.963.909,50
Fondo Pluriennale Vincolato entrata	(+)	2.149.515,47	3.649.133,64	4.547.060,27	4.432.942,79	4.741.175,37
Fondo Pluriennale Vincolato spesa	(-)	3.649.133,64	4.547.060,27	4.432.942,79	4.741.175,37	9.490.184,95
Differenza		-1.499.618,17	-897.926,63	114.117,48	-308.232,58	-4.749.009,58
Residui Attivi	(+)	4.444.473,12	5.489.405,93	3.678.807,49	3.913.299,30	10.253.314,54
Residui Passivi	(-)	2.184.504,86	2.405.405,39	2.267.071,66	2.322.682,79	2.899.161,35
Differenza		2.259.968,26	3.084.000,54	1.411.735,83	1.590.616,51	7.354.153,19
Avanzo/disavanzo di competenza		965.604,14	1.196.031,55	1.061.922,42	1.355.976,61	641.234,11
Esercizi precedenti Utilizzo avanzo di amministrazione	(+)	359.264,48	531.220,94	361.653,28	937.348,31	1.559.514,38
Disavanzo tecnico	(-)	0,00	0,00	0,00	0,00	0,00
TOTALE RISULTATO DELLA GESTIONE		1.324.868,62	1.727.252,49	1.423.575,70	2.293.324,92	2.200.748,49

3.4 Risultati della gestione: Fondo di cassa e Risultato di amministrazione

Saldo di cassa

DESCRIZIONE	2019	2020	2021	2022	2023
Fondo di cassa al 1 gennaio	2.341.639,57	2.832.009,88	2.444.291,53	3.070.187,35	3.660.892,02
Riscossioni	14.763.124,34	14.936.111,61	14.768.163,55	15.363.069,84	18.889.768,86
Pagamenti	14.272.754,03	15.323.829,96	14.142.267,73	14.772.365,17	19.262.951,71
FONDO DI CASSA al 31/12	2.832.009,88	2.444.291,53	3.070.187,35	3.660.892,02	3.287.709,17

Risultato di amministrazione

DESCRIZIONE	2019	2020	2021	2022	2023
Fondo di cassa al 31/12	2.832.009,88	2.444.291,53	3.070.187,35	3.660.892,02	3.287.709,17
Residui attivi	9.349.607,02	12.051.185,25	12.170.241,83	12.423.321,32	18.388.024,06
Residui passivi	3.349.050,96	3.896.493,80	3.711.795,13	3.237.871,75	3.511.333,71
Fondo pluriennale vincolato	3.649.133,64	4.547.060,27	4.432.942,79	4.741.175,37	9.490.184,95
RISULTATO DI AMMINISTRAZIONE	5.183.432,30	6.051.922,71	7.095.691,26	8.105.166,22	8.674.214,57
Utilizzo anticipazione di cassa	0,00	0,00	0,00	0,00	0,00

Composizione del Risultato di amministrazione

DESCRIZIONE	2019	2020	2021	2022	2023
Parte accantonata	4.870.996,23	5.179.724,91	6.009.958,76	6.392.742,06	0,00
Parte vincolata	265.645,98	840.272,75	950.038,23	1.063.975,97	0,00
Parte destinata agli investimenti	10.575,32	16.977,56	10.232,27	8.335,63	0,00
Parte disponibile	36.214,77	14.947,49	125.462,00	640.112,56	8.674.214,57
TOTALE RISULTATO DI AMMINISTRAZIONE	5.183.432,30	6.051.922,71	7.095.691,26	8.105.166,22	8.674.214,57

Utilizzo Risultato di amministrazione

	2019	2020	2021	2022	2023
Reinvestimento quote accantonate per ammortamento	-	-	-	-	-
Finanziamento debiti fuori bilancio	-	-	-	-	-
					-

Salvaguardia equilibri di bilancio	-	-	-	-	
Spese correnti non ripetitive	-	-	-	-	-
Spese correnti in sede di assestamento	-	-	-	-	-
Spese di investimento	7.327,00	0,00	0,00	36.000,00	606.712,56
Estinzione anticipata di prestiti	-	-	-	-	-
Totale	7.327,00	0,00	0,00	36.000,00	606.712,56

3.5 Gestione dei residui: Totale residui di inizio e fine mandato

Residui Attivi primo anno del mandato

TITOLO	Iniziali a	Riscossi b	Maggiori c	Minori d	Riaccertati e=(a+c-d)	Da riportare f=(e-b)	Residui provenienti dalla gestione di competenza g	Totale residui di fine gestione h=(f+g)
1 - Entrate correnti di natura tributaria, contributiva e perequativa	4.623.751,88	1.320.011,70	0,00	85.401,31	4.538.350,57	3.218.338,87	1.707.621,26	4.925.960,13
2 - Trasferimenti correnti	60.611,43	6.862,89	0,00	0,00	60.611,43	53.748,54	17.822,72	71.571,26
3 - Entrate extratributarie	2.341.394,02	930.134,83	0,00	25.512,26	2.315.881,76	1.385.746,93	951.395,17	2.337.142,10
4 - Entrate in conto capitale	235.435,48	15.138,04	0,00	0,00	235.435,48	220.297,44	255.659,02	475.956,46
5 - Entrate da riduzione di attività finanziarie	185.923,45	175.135,60	0,00	0,00	185.923,45	10.787,85	1.504.660,95	1.515.448,80
6 - Accensione prestiti	7.242,38	3.789,40	0,00	0,00	7.242,38	3.452,98	0,00	3.452,98
7 - Anticipazioni da istituto tesoriere/cassiere	0,00	0,00	0,00	0,00	0,00	0,00	0,00	0,00
9 - Entrate per conto terzi e partite di giro	21.915,15	9.153,14	0,00	0,72	21.914,43	12.761,29	7.314,00	20.075,29
TOTALE ENTRATA	7.476.273,79	2.460.225,60	0,00	110.914,29	7.365.359,50	4.905.133,90	4.444.473,12	9.349.607,02

Residui Attivi ultimo anno del mandato

TITOLO	Iniziali a	Riscossi b	Maggiori c	Minori d	Riaccertati e=(a+c-d)	Da riportare f=(e-b)	Residui provenienti dalla gestione di competenza g	Totale residui di fine gestione h=(f+g)
1 - Entrate correnti di natura tributaria, contributiva e perequativa	6.989.732,75	1.870.401,57	0,00	47.686,90	6.942.045,85	5.071.644,28	3.167.051,18	8.238.695,46
2 - Trasferimenti correnti	308.231,64	191.718,22	0,00	0,00	308.231,64	116.513,42	56.334,32	172.847,74
3 - Entrate extratributarie	1.731.628,53	771.782,83	0,00	389.586,32	1.342.042,21	570.259,38	654.288,14	1.224.547,52
4 - Entrate in conto capitale	1.102.286,72	891.208,24	0,00	33.620,68	1.068.666,04	177.457,80	4.016.193,17	4.193.650,97
5 - Entrate da riduzione di attività finanziarie	2.278.587,28	439.625,35	0,00	0,00	2.278.587,28	1.838.961,93	2.354.530,00	4.193.491,93
6 - Accensione prestiti	0,00	0,00	0,00	0,00	0,00	0,00	0,00	0,00
7 - Anticipazioni da istituto tesoriere/cassiere	0,00	0,00	0,00	0,00	0,00	0,00	0,00	0,00
9 - Entrate per conto terzi e partite di giro	12.854,40	10.192,87	0,00	0,00	12.854,40	2.661,53	4.917,73	7.579,26
TOTALE ENTRATA	12.423.321,32	4.174.929,08	0,00	470.893,90	11.952.427,42	7.777.498,34	10.253.314,54	18.030.812,88

Residui Passivi primo anno del mandato

TITOLO	Iniziali a	Pagati b	Minori c	Riaccertati d=(a-c)	Da riportare e=(d-b)	Residui provenienti dalla gestione di competenza f	Totale residui di fine gestione g=(e+f)
1 - Spese correnti	2.721.969,45	1.642.804,30	6.524,62	2.715.444,83	1.072.640,53	1.633.928,26	2.706.568,79
2 - Spese in conto capitale	464.371,74	372.169,79	296,38	464.075,36	91.905,57	336.440,40	428.345,97
3 - Spese incremento attività finanziarie	0,00	0,00	0,00	0,00	0,00	0,00	0,00
4 - Rimborso prestiti	0,00	0,00	0,00	0,00	0,00	0,00	0,00
5 - Chiusura Anticipazioni ricevute da istituto tesoriere/cassiere	0,00	0,00	0,00	0,00	0,00	0,00	0,00
7 - Uscite per conto terzi e partite di giro	160.135,97	160.135,25	0,72	160.135,25	0,00	214.136,20	214.136,20
TOTALE USCITA	3.346.477,16	2.175.109,34	6.821,72	3.339.655,44	1.164.546,10	2.184.504,86	3.349.050,96

Residui Passivi ultimo anno del mandato

TITOLO	Iniziali a	Pagati b	Minori c	Riaccertati d=(a-c)	Da riportare e=(d-b)	Residui provenienti dalla gestione di competenza f	Totale residui di fine gestione g=(e+f)
1 - Spese correnti	2.368.496,35	1.970.982,31	41.114,34	2.327.382,01	356.399,70	1.639.445,56	1.995.845,26
2 - Spese in conto capitale	598.533,58	342.378,30	382,62	598.150,96	255.772,66	832.883,20	1.088.655,86
3 - Spese incremento attività finanziarie	0,00	0,00	0,00	0,00	0,00	0,00	0,00
4 - Rimborso prestiti	0,00	0,00	0,00	0,00	0,00	0,00	0,00
5 - Chiusura Anticipazioni ricevute da istituto tesoriere/cassiere	0,00	0,00	0,00	0,00	0,00	0,00	0,00
7 - Uscite per conto terzi e partite di giro	270.841,82	270.841,82	0,00	270.841,82	0,00	426.832,59	426.832,59
TOTALE USCITA	3.237.871,75	2.584.202,43	41.496,96	3.196.374,79	612.172,36	2.899.161,35	3.511.333,71

Anzianità dei Residui Attivi/Passivi

Si riporta l'anzianità dei residui attivi al 31.12.2023:

Descrizione	Esercizi Prec.	2019	2020	2021	2022	2023	Totale
Titolo I	2.162.759,98	530.682,69	781.719,07	667.584,98	944.189,45	3.167.051,18	8.253.987,35
Titolo II	33.659,78	0,00	0,00	0,00	62.694,21	56.334,32	152.688,31
Titolo III	571.812,28	73.762,75	26.227,70	68.089,57	159.875,06	654.288,14	1.554.055,50
Titolo IV	0,00	28.932,22	28.596,17	51.907,18	101.642,88	4.016.193,17	4.227.271,62
Titolo V	10.787,85	34.750,48	1.793.423,60	0,00	0,00	2.354.530,00	4.193.491,93
Titolo VI	0,00	0,00	0,00	0,00	0,00	0,00	0,00
Titolo VII	0,00	0,00	0,00	0,00	0,00	0,00	0,00
Titolo IX	1.611,62	0,00	0,00	0,00	0,00	4.917,73	6.529,35

Si riporta l'anzianità dei residui passivi al 31.12.2023:

Descrizione	Esercizi Prec.	2019	2020	2021	2022	2023	Totale
Titolo I	196.139,50	11.317,45	4.107,76	51.961,78	92.873,21	1.639.445,56	1.995.845,26
Titolo II	72.586,80	16.817,74	142,09	13.682,76	152.543,27	832.883,20	1.088.655,86
Titolo III	0,00	0,00	0,00	0,00	0,00	0,00	0,00
Titolo IV	0,00	0,00	0,00	0,00	0,00	0,00	0,00
Titolo V	0,00	0,00	0,00	0,00	0,00	0,00	0,00
Titolo VII	0,00	0,00	0,00	0,00	0,00	426.832,59	426.832,59

Rapporto tra competenza e residui

DESCRIZIONE	2019	2020	2021	2022	
Totale Residui Titolo 1 e Titolo 3	10.664.851,41	8.538.705,11	9.527.558,01	11.160.188,15	11.129.272,98
Accertamenti Titolo 1 e Titolo 3	11.073.721,31	9.806.153,34	10.324.194,91	11.517.032,24	12.308.427,90
Percentuale tra residui attivi titoli I e III e totale accertamenti entrate correnti titoli I e III	96,31	87,07	92,28	96,90	90,42

3.6 Patto di Stabilità interno

Indicare la posizione dell'ente negli anni del periodo del mandato rispetto agli adempimenti del patto di stabilità interno.

	2019	2020	2021	2022	2023
Posizione dell'ente rispetto agli adempimenti del patto di stabilità interno*	S	S	S	S	S

*Indicare "S" se è stato soggetto al patto; "NS" se non è stato soggetto; indicare "E" se è stato escluso dal patto per disposizioni di legge:

Dal rendiconto 2019, superato il patto di stabilità interno, ai fini dell'attestazione sui vincoli di finanza pubblica gli enti si considerano in equilibrio in presenza di un risultato di competenza dell'esercizio non negativo. Tale informazione è desunta, in ciascun anno, dal prospetto della verifica degli equilibri allegato al rendiconto della gestione previsto dall'allegato 10 del decreto legislativo 23 giugno 2011, n. 118.

La Commissione Arconet è intervenuta affermando che, fermo restando l'obbligo di conseguire un Risultato di competenza (W1) non negativo, gli enti devono tendere al rispetto dell'Equilibrio di bilancio"(W2) che rappresenta l'effettiva capacità dell'ente di garantire, anche a consuntivo, la copertura integrale, oltre che agli impegni e al ripiano del disavanzo, anche ai vincoli di destinazione e agli accantonamenti di bilancio".

Si riportano, con riferimento al rendiconto 2023, i seguenti risultati

- W1 RISULTATO DI COMPETENZA
- W2 EQUILIBRIO DI BILANCIO

Vincoli di finanza pubblica anni del mandato

DESCRIZIONE	2019
W1) RISULTATO DI COMPETENZA	1.324.868,62
Risorse accantonate stanziare nel bilancio dell'esercizio N	625.122,28
Risorse vincolate nel bilancio	252.375,21
W2) EQUILIBRIO DI BILANCIO	447.371,13

DESCRIZIONE	2020
W1) RISULTATO DI COMPETENZA	1.727.252,49
Risorse accantonate stanziare nel bilancio dell'esercizio N	462.373,19
Risorse vincolate nel bilancio	755.352,42
W2) EQUILIBRIO DI BILANCIO	509.526,88

DESCRIZIONE	2021

W1) RISULTATO DI COMPETENZA	1.423.575,70
Risorse accantonate stanziare nel bilancio dell'esercizio N	667.997,08
Risorse vincolate nel bilancio	368.877,96
W2) EQUILIBRIO DI BILANCIO	386.700,66

DESCRIZIONE	2022
W1) RISULTATO DI COMPETENZA	2.293.324,92
Risorse accantonate stanziare nel bilancio dell'esercizio N	1.106.852,44
Risorse vincolate nel bilancio	1.061.685,19
W2) EQUILIBRIO DI BILANCIO	124.787,29

DESCRIZIONE	2023
W1) RISULTATO DI COMPETENZA	2.200.748,49
Risorse accantonate stanziare nel bilancio dell'esercizio N	0,00
Risorse vincolate nel bilancio	0,00
W2) EQUILIBRIO DI BILANCIO	2.200.748,49

L'Ente nel corso del mandato ha sempre rispettato le prescrizioni previste per il rispetto del patto di stabilità/pareggio di bilancio.

Nel corso del mandato, l'Ente non è stato soggetto a sanzioni a causa del mancato rispetto delle prescrizioni previste per il rispetto del patto di stabilità/pareggio di bilancio.

3.7 Indebitamento

3.7.1 Evoluzione indebitamento dell'ente

Il capitale preso a prestito e ancora da rimborsare al 31.12 di ciascuno degli anni del mandato è evidenziato nella seguente tabella e rapportato alla popolazione residente:

DESCRIZIONE	2019	2020	2021	2022	2023
Residuo debito finale	2.107.456,70	3.964.925,64	3.814.913,11	3.629.041,93	nd
Popolazione residente	13.405	13.345	13.356	13.337	13.255
RAPPORTO TRA RESIDUO DEBITO E POPOLAZIONE RESIDENTE	157,21	297,11	285,63	272,10	-

*l'importo del residuo debito finale dell'anno 2023 non è ancora disponibile in quanto il rendiconto non è ancora chiuso.

3.7.2 Rispetto del limite di indebitamento.

L'incidenza in percentuale dell'importo annuale degli interessi sommato a quello dei mutui contratti, a quello degli eventuali prestiti obbligazionari emessi, a quello delle eventuali aperture di credito stipulate ed a quello derivante da garanzie prestate ai sensi dell'articolo 204 Tuel, al netto dei contributi statali e regionali in conto interessi, sulle entrate relative ai primi tre titoli di entrata risultanti dal rendiconto del penultimo anno precedente quello in cui si è realizzata l'assunzione dei mutui, è riportata nella seguente tabella:

	2019	2020	2021	2022	2023
Incidenza percentuale attuale degli interessi passivi sulle entrate correnti (art.204 TUEL)	0,21	0,43	0,38	0,38	

3.7.3 Utilizzo strumenti di finanza derivata

L'ente non ha in corso contratti relativi a strumenti derivati.

3.7.4 Rilevazione flussi

Non ricorre la fattispecie.

3.8 Dati economico-patrimoniali in sintesi

3.8.1 Conto del patrimonio in sintesi

ATTIVO	2019	PASSIVO	2019
A) Crediti verso lo Stato ed altri Amministrazioni Pubbliche per la partecipazione al fondo di dotazione	0,00	A) Patrimonio Netto	43.622.230,98
BI) Immobilizzazioni immateriali	192.652,08	B) Fondi per rischi e oneri	373.498,50
BII-III) Immobilizzazioni materiali	46.385.097,74	C)Trattamento di Fine Rapporto	0,00
BIV) Immobilizzazioni finanziarie	2.500.505,13	D) Debiti	5.456.507,66
CI) Rimanenze	0,00	E) Ratei e Risconti e Contributi agli investimenti	7.310.136,88
CII) Crediti	3.336.660,39		
CIII) Attività finanziarie non immobilizzate	0,00		
CIV) Disponibilità liquide	4.347.458,68		
D) Ratei e risconti attivi	0,00		
TOTALE ATTIVO	56.762.374,02	TOTALE PASSIVO	56.762.374,02

*ultimo rendiconto approvato

ATTIVO	2022	PASSIVO	2022
A) Crediti verso lo Stato ed altri Amministrazioni Pubbliche per la partecipazione al fondo di dotazione	0,00	A) Patrimonio Netto	46.083.265,48
BI) Immobilizzazioni immateriali	651.610,16	B) Fondi per rischi e oneri	471.328,41
BII-III) Immobilizzazioni materiali	46.745.565,45	C)Trattamento di Fine Rapporto	0,00
BIV) Immobilizzazioni finanziarie	5.089.991,95	D) Debiti	6.866.913,68
CI) Rimanenze	0,00	E) Ratei e Risconti e Contributi agli investimenti	9.228.459,68
CII) Crediti	4.222.688,32		
CIII) Attività finanziarie non immobilizzate	0,00		
CIV) Disponibilità liquide	5.940.111,37		
D) Ratei e risconti attivi	0,00		
TOTALE ATTIVO	62.649.967,25	TOTALE PASSIVO	62.649.967,25

3.8.1 Conto economico in sintesi

DENOMINAZIONE	2019
A) Componenti Positivi della gestione	11.328.346,63
B) Componenti Negativi della gestione	11.950.680,23
DIFFERENZA FRA COMPONENTI POSITIVI E NEGATIVI DELLA GESTIONE (A-B)	-622.333,60
C) Totale Proventi e Oneri Finanziari	158.704,27

RISULTATO PRIMA DELLE IMPOSTE	-510.094,82
Imposte	127.775,08
RISULTATO ECONOMICO DELL'ESERCIZIO (A-B +/-C +/-D +/-E)	-637.869,90

*ultimo rendiconto approvato

DENOMINAZIONE	2022
A) Componenti Positivi della gestione	12.143.711,26
B) Componenti Negativi della gestione	13.135.590,27
DIFFERENZA FRA COMPONENTI POSITIVI E NEGATIVI DELLA GESTIONE (A-B)	-991.879,01
C) Totale Proventi e Oneri Finanziari	177.990,90
D) Rettifiche di valore Attività Finanziarie	0,00
E) Totale Proventi e Oneri Straordinari	119.749,93
RISULTATO PRIMA DELLE IMPOSTE	-694.138,18
Imposte	144.784,81
RISULTATO ECONOMICO DELL'ESERCIZIO (A-B +/-C +/-D +/-E)	-838.922,99

3.8.2 Riconoscimento debiti fuori bilancio.

L'Organo di revisione ha verificato che l'Ente ha provveduto **nel corso del 2019** al riconoscimento e finanziamento di debiti fuori bilancio per euro 7.890,86, tutti relativi a spese di parte corrente.

L'Organo di revisione ha verificato che l'Ente ha provveduto **nel corso del 2020** al riconoscimento e finanziamento di debiti fuori bilancio per euro 33.835,00 di parte corrente e detti atti sono stati trasmessi alla competente Procura della Sezione Regionale della Corte dei conti ai sensi dell'art. 23 Legge 289/2002, c. 5, con nota prot. 2515 del 2/2/2021.

L'Organo di revisione ha verificato che l'Ente non ha provveduto **nel corso del 2021** al riconoscimento e finanziamento di debiti fuori bilancio in quanto non esistenti.

L'Organo di revisione ha verificato che l'Ente ha provveduto **nel corso del 2022** al riconoscimento e finanziamento di debiti fuori bilancio per euro 10.897,14 di cui euro 5.610,03 di parte corrente ed euro 5.278,11 in conto capitale e detti atti sono stati trasmessi alla competente Procura della Sezione Regionale della Corte dei conti ai sensi dell'art. 23 Legge 289/2002, c. 5.

	2019	2020	2021	2022	2023
--	-------------	-------------	-------------	-------------	-------------

Articolo 194 del T.U.E.L.:					
lettera a) sentenze esecutive	€ 4.569,92	€ 33.835,00		€ 10.897,14	
lettera b) copertura disavanzi					
lettera c) ricapitalizzazioni					
lettera d) procedure espropriative/occupazione d'urgenza					
lettera e) acquisizione beni e servizi senza impegno di spesa	€ 3.320,94				
Totale	€ 7.890,86	€ 33.835,00		€ 10.897,14	

3.9 Spesa per il personale

3.9.1 Andamento della spesa del personale durante il periodo del mandato

	2019	2020	2021	2022	2023
Importo limite di spesa (art. 1, c. 557 e 562 della L. 296/2006)*	2.632.508,98	2.632.508,98	2.632.508,98	2.632.508,98	2.632.508,98
Importo spesa di personale calcolata ai sensi dell'art. 1, 557 e 562 della L. 296/2006	2.478.263,53	2.477.513,55	2.572.679,51	2.563.139,04	2.559.323,95
Rispetto del limite	SI	SI	SI	SI	SI/NO
Incidenza delle spese di personale sulle spese correnti	26,35%	25,62%	25,12%	23,67%	-

*l'importo di spesa di personale calcolata ai sensi dell'art. 1, 557 e 562 della L. 296/2006 non è ancora stato calcolato in quanto il rendiconto non è ancora chiuso.

3.9.2 Spesa del personale pro-capite

	2019	2020	2021	2022	2023
Spesa personale*/ abitanti	184,88	185,65	192,62	192,18	

* Spesa di personale da considerare: intervento 01 + intervento 03 + IRAP

3.9.3 Rapporto abitanti dipendenti

	2019	2020	2021	2022	2023
Abitanti/ Dipendenti	209,45	210,16	210,76	209,11	186,69

3.9.4 Indicare se nel periodo considerato per i rapporti di lavoro flessibile instaurati dall'amministrazione sono stati rispettati i limiti di spesa previsti dalla normativa vigente

Per i rapporti di lavoro flessibile, instaurati dall'amministrazione nel periodo di mandato, sono stati rispettati i limiti di spesa previsti dalla vigente normativa.

3.9.5 Indicare la spesa sostenuta nel periodo di riferimento della relazione per tali tipologie contrattuali rispetto all'anno di riferimento indicato dalla legge

--	--	--

Limite di spesa	Anno	Importo annuo spesa
236.575,00	2019	165.479,00
236.575,00	2020	162.167,00
236.575,00	2021	133.841,00
236.575,00	2022	147.165,00
236.575,00	2023	132.397,00

3.9.6 Indicare se i limiti assunzionali di cui ai precedenti punti siano stati rispettati dalle aziende speciali e dalle Istituzioni

L'ente non possiede né aziende speciali né istituzioni.

3.9.7 Fondo risorse decentrate

Indicare se l'ente ha provveduto a ridurre la consistenza del fondo delle risorse per la contrattazione decentrata

	Esercizio 2019	Esercizio 202119	Esercizio 2021	Esercizio 2022	Esercizio 2023
Fondo risorse decentrate	162.545,17	202.243,91	212.258,83	243.206,91	282.360,00

3.9.8 Indicare se l'ente ha adottato provvedimenti ai sensi dell'art. 6 bis del D.Lgs 165/2001 e dell'art. 3, comma 30 della legge 244/2007 (esternalizzazioni)

Non ricorre la fattispecie.

PARTE IV – Rilievi degli organismi esterni di controllo.

4.1 Rilievi della Corte dei conti

- **Attività di controllo:** l'ente è stato oggetto di deliberazioni, pareri, relazioni, sentenze in relazione a rilievi effettuati per gravi irregolarità contabili in seguito ai controlli di cui ai commi 166-168 dell'art. 1 della Legge 266/2005.

Con **Del. n. 157/2022/PRNO del 05/08/2022** la Sezione Regionale di Controllo per la Toscana viste le relazioni pervenute alla Sezione dall'organo di revisione del Comune di Montespertoli

(FI) in ordine ai rendiconti 2017, 2018 e 2019 ed esaminata la documentazione pervenuta delibera che dai rendiconti 2017, 2018 e 2019 del Comune di Montespertoli come rappresentati nelle relazioni dell'organo di revisione, nei prospetti ad esse allegati e negli atti successivamente acquisiti, non emergono, limitatamente agli aspetti presi in considerazione in sede istruttoria, criticità o irregolarità suscettibili di specifica pronuncia di accertamento o di segnalazione ai sensi di legge.

DOCUMENTO ISTRUTTORIO DELLA CORTE DEI CONTI - DELIBERA N° 157/PRNO/2022 A SEGUITO DI CONTROLLO SVOLTO SUI RENDICONTI DEGLI ESERCIZI 2017, 2018 E 2019	La conclusione dell'esame della Corte dei Conti è avvenuta senza rilievi
---	--

Con **Deliberazione n. 196/2022/QMIG del 04/11/2022** la Sezione Regionale di Controllo per la Toscana deliberava di rimettere gli atti al Presidente della Corte dei conti ai fini della valutazione dell'opportunità di deferire alle Sezioni Riunite in sede di controllo, ai sensi dell'art. 17, comma 31, decreto-legge 1 luglio 2009 n. 78, ovvero alla Sezione delle autonomie, ai sensi dell'art. 6, comma 4, del decreto-legge 10 ottobre 2012 n. 174, la seguente questione di massima di particolare rilevanza avente carattere di interesse generale: "Se rientrano nel perimetro applicativo dell'esame rimesso alla Corte dei conti ai sensi dell'art. 5, commi 3 e 4, T.U.S.P., gli atti deliberativi delle amministrazioni pubbliche concernenti l'approvazione delle seguenti operazioni societarie: la trasformazione da società per azioni in società consortile per azioni; la sottoscrizione dell'aumento di capitale riservato ad un ente pubblico già socio, mediante conferimenti in natura di partecipazioni societarie; la fusione per incorporazione sia con riguardo alle amministrazioni socie della società incorporante sia con riguardo a quelle delle società incorporate".

Con **Deliberazione n. 235/2022/PASP del 24/11/2022** la Sezione Regionale di Controllo per la Toscana, dichiara il non luogo a deliberare ex art. 5, commi 3 e 4, del d.lgs. 19 agosto 2016, n. 175, come modificato dall'art. 11 della legge 5 agosto 2022, n. 118, sull'atto deliberativo del Comune di Montespertoli n. 78/2022.

Con **Deliberazione n. 264/2022/PASP del 15/12/2022** la Sezione Regionale di Controllo per la Toscana dichiara il non luogo a deliberare ex art. 5, commi 3 e 4, del d.lgs. 19 agosto 2016, n. 175 sull'atto deliberativo del Comune di Montespertoli n. 87/2022, limitatamente alle seguenti operazioni:

- i. fusione per incorporazione di Consiag S.p.A., Acqua Toscana S.p.A. e Publiservizi S.p.A. (quali, società incorporate) in Alia – Servizi ambientali S.p.A. (quale, società incorporante);
- ii. autorizzazione all'avvio della quotazione in borsa delle azioni della Multiutility (Alia post fusione);
- iii. approvazione del patto parasociale da sottoscrivere tra i soci della Multiutility e di Holding Toscana;
- iv. aumento di capitale sociale di Alia S.p.A. riservato ai Comuni di Firenze e di Pistoia;
- v. aumento di capitale di Alia post fusione di massimi euro 3,5 miliardi a servizio di alcuni conferimenti in natura e della quotazione, da eseguirsi in più tranches nell'arco di massimi 5 anni.

Resta impregiudicato ogni successivo esame sugli specifici atti deliberativi del Comune, nuovi o di conferma di quelli già assunti, aventi ad oggetto le eventuali ulteriori operazioni di costituzione di Toscana Holding S.p.A. e Alia OpCo. Al ricorrere dei relativi presupposti, detti atti dovranno essere trasmessi a questa Sezione per l'esercizio delle funzioni ex art. 5, commi 3 e 4, TUSP.

- **Attività giurisdizionale**: l'ente non è stato oggetto di sentenze.

4.2 Rilievi dell'Organo di revisione

L'ente non è stato oggetto di rilievi di gravi irregolarità contabili.

Parte V – Azioni intraprese per contenere la spesa

Il Comune non ha partecipazioni di capitale in organismi controllati, per i quali sono previste attività di controllo diretto per il contenimento della spesa.

Le azioni di contenimento della spesa di personale vengono di seguito riportate:

ANNO 2019:

Nell'ambito della spesa corrente si sono susseguite nel tempo diverse disposizioni di legge che hanno inciso sulla programmazione degli enti. Di seguito si riportano alcune tra le voci principali delle spese correnti evidenziando per ognuna di esse l'eventuale vincolo imposto in materia di contenimento della spesa.

Spese di personale

La spesa del personale per l'esercizio 2019 - sostenuta per € 2.172,551,50 riferita a n. 64 dipendenti/anno, pari a € 33.946,12 per dipendente - è stata impegnata in conformità con la programmazione del fabbisogno, del piano delle assunzioni e risulta rispettosa: dei vincoli disposti dall'art. 9, comma 28, del D.L. n. 78/2010 sulla spesa per personale a tempo determinato, con convenzioni o con contratti di collaborazione coordinata e continuativa; dell'obbligo di riduzione della spesa di personale disposto dall'art. 1 comma 557 (o 562 per gli enti non soggetti al patto di stabilità) della Legge n. 296/2006; del tetto di spesa introdotto dall'art. 23 del D. Lgs. 75/2017 per cui l'ammontare complessivo delle risorse destinate al trattamento accessorio del personale, anche di livello dirigenziale, non ha superato il corrispondente importo determinato per l'anno 2016. Gli oneri della contrattazione decentrata per l'anno 2019 pari a € 163.510,00 sono stati automaticamente ridotti in misura proporzionale alla riduzione del personale in servizio, come disposto dall'art. 9 del D.L. n. 78/2010.

ANNO 2020:

Nell'ambito della spesa corrente si sono susseguite nel tempo diverse disposizioni di legge che hanno inciso sulla programmazione degli enti. Di seguito si riportano alcune tra le voci principali delle spese correnti evidenziando per ognuna di esse l'eventuale vincolo imposto in materia di contenimento della spesa.

Spese di personale

La spesa del personale per l'esercizio 2020 - sostenuta per € 2.248.738,32 (macroaggregato¹) riferita a n. 63,5 (dipendenti rapportati ad anno) dipendenti, pari a € 35.413,20 per dipendente - è stata impegnata in conformità con la programmazione del fabbisogno, del piano delle assunzioni e risulta

rispettosa: dei vincoli disposti dall'art. 9, comma 28, del D.L. n. 78/2010 sulla spesa per personale a tempo determinato, con convenzioni o con contratti di collaborazione coordinata e continuativa; dell'obbligo di riduzione della spesa di personale disposto dall'art. 1 comma 557 (o 562 per gli enti non soggetti al patto di stabilità) della Legge n. 296/2006; del tetto di spesa introdotto dall'art. 23 del D. Lgs. 75/2017 per cui l'ammontare complessivo delle risorse destinate al trattamento accessorio del personale, anche di livello dirigenziale, non ha superato il corrispondente importo determinato per l'anno 2016.

ANNO 2021:

Nell'ambito della spesa corrente si sono susseguite nel tempo diverse disposizioni di legge che hanno inciso sulla programmazione degli enti. Di seguito si riportano alcune tra le voci principali delle spese correnti evidenziando per ognuna di esse l'eventuale vincolo imposto in materia di contenimento della spesa.

Spese di personale

La spesa del personale per l'esercizio 2021 - sostenuta per € 2.288.123,32 (macroaggregato 1) riferita a n. 63,37 dipendenti (rapportati ad anno), pari a € 36.107,36 per dipendente - è stata impegnata in conformità con la programmazione del fabbisogno, del piano delle assunzioni e risulta rispettosa: dei vincoli disposti dall'art. 9, comma 28, del D.L. n. 78/2010 sulla spesa per personale a tempo determinato, con convenzioni o con contratti di collaborazione coordinata e continuativa; dell'obbligo di riduzione della spesa di personale disposto dall'art. 1 comma 557 (o 562 per gli enti non soggetti al patto di stabilità) della Legge n. 296/2006; del tetto di spesa introdotto dall'art. 23 del D. Lgs. 75/2017 per cui l'ammontare complessivo delle risorse destinate al trattamento accessorio del personale, anche di livello dirigenziale, non ha superato il corrispondente importo determinato per l'anno 2016.

ANNO 2022:

Nell'ambito della spesa corrente si sono susseguite nel tempo diverse disposizioni di legge che hanno inciso sulla programmazione degli enti. Di seguito si riportano alcune tra le voci principali delle spese correnti evidenziando per ognuna di esse l'eventuale vincolo imposto in materia di contenimento della spesa.

Spese di personale

La spesa del personale per l'esercizio 2022 - sostenuta per € 2.478.650,78 (Macroaggregato 1) riferita a n. 63,78 dipendenti (persone rapportate ad anno), pari a € 38.862,51 per dipendente - è stata impegnata in conformità con la programmazione del fabbisogno, del piano delle assunzioni e risulta rispettosa: dei vincoli disposti dall'art. 9, comma 28, del D.L. n. 78/2010 sulla spesa per personale a tempo determinato, con convenzioni o con contratti di collaborazione coordinata e continuativa; degli adempimenti in materia di spesa di personale previsti dalla Legge n. 296/2006, tenuto conto anche delle deroghe previste per il 2021 dall'art. 1, Comma 69, della L. 30/12/2020, n. 178; delle disposizioni previste dall'art. 23 del D. Lgs. 75/2017 e successive modifiche e integrazioni.

Parte VI – Organismi controllati

Rispetto a quanto previsto dai provvedimenti contenuti nel DL 78/2010 e s.m. la normativa in materia di partecipazioni controllate si è evoluta, ed ad oggi è integralmente contenuta nel D. Lgs. 19 agosto 2016 n.175, emanato in attuazione dell'art. 18, legge 7 agosto 2015 n.124, che costituisce il nuovo Testo unico in materia di Società a partecipazione Pubblica (T.U.S.P.), come integrato dal Decreto legislativo 16 giugno 2017, n.100.

In particolare, il predetto T.U.S.P (cfr. art. 4, c.1) stabilisce le condizioni ed i limiti per la relativa costituzione/acquisizione/mantenimento di singole partecipazioni da parte di amministrazioni pubbliche. Esso prevede che le Amministrazioni, ivi compresi i Comuni, non possono direttamente o indirettamente costituire società aventi per oggetto attività di produzione di beni e servizi non strettamente necessarie per il perseguimento delle proprie finalità istituzionali, né acquisire o mantenere partecipazioni, anche di minoranza, in tali società.

Per gli organismi a totale partecipazioni pubblica e per quelli a controllo pubblico il D. Lgs. n.175/2016 prevede che annualmente vengano adottati da parte dell'Amministrazione

controllante provvedimenti di contenimento delle spese di funzionamento e delle spese di personale.

A tal fine si evidenzia che l'Ente, con l'adozione della ricognizione straordinaria delle partecipazioni possedute avvenuta con Deliberazione del Consiglio Comunale n. 134 del 28/12/2023.

In riferimento al perimetro oggettivo di razionalizzazione periodica, si rileva come unica partecipazione indiretta quella detenuta dalla società controllata dal Comune di Montespertoli: Consiag Servizi Comuni Srl.

6.1 Le società di cui all'articolo 18, comma 2 bis, del D.L. 112 del 2008, controllate dall'Ente locale hanno rispettato i vincoli di spesa di cui all'articolo 76 comma 7 del dl 112 del 2008?

Il Comune di Montespertoli detiene una partecipazione pari al 7,69% della Società Consiag Servizi Comuni Srl a con controllo analogo congiunto. La società si occupa della gestione di numerosi servizi di interesse pubblico, per il Comune di Montespertoli, la Società è affidataria in House di ILLUMINAZIONE PUBBLICA, VIDEOSORVEGLIANZA e MANUTENZIONE DEL VERDE.

Il Decreto Legislativo n. 175 del 19 agosto 2016 "Testo Unico in materia di società a partecipazione pubblica" detta specifiche norme da applicarsi alle società in controllo pubblico definendo al contempo alcuni adempimenti in capo alle Amministrazioni controllanti.

6.2 Sono previste, nell'ambito dell'esercizio del controllo analogo, misure di contenimento delle dinamiche retributive per le società di cui al punto precedente

"Le amministrazioni pubbliche socie fissano, con propri provvedimenti, obiettivi specifici, annuali e pluriennali, sul complesso delle spese di funzionamento, ivi comprese quelle per il personale, delle società controllate, anche attraverso il contenimento degli oneri contrattuali e delle assunzioni di personale e tenuto conto di quanto stabilito all'articolo 25, ovvero delle eventuali disposizioni che stabiliscono, a loro carico, divieti o limitazioni alle assunzioni di personale".

A tal proposito si evidenzia che, pur non essendo previsti indirizzi specifici da fornire alla società controllata, vengono esercitati specifici controlli sui contratti in essere per la gestione dei servizi e attraverso gli strumenti previsti dai documenti societari per il controllo analogo congiunto.

6.3 Organismi controllati ai sensi dell'art. 2359, comma 1, numeri 1 e 2, del codice civile

Esteralizzazione attraverso società:

RISULTATI DI ESERCIZIO DELLE PRINCIPALI SOCIETA' CONTROLLATE PER FATTURATO (1)						
BILANCIO ANNO 2022*						
Forma giuridica tipologia società	Campo di attività (2) (3)			Fatturato registrato o valore di produzione	Percentuale di partecipazione o di capitale in dotazione (4) (6)	Patrimonio netto azienda o società (5)
	A	B	C			
CONSIAG SERVIZI COMUNI SRL				€19.694.884,00	7,69%	€1.085.843,00
						€182.793,00

(1) Gli importi vanno riportati con due zeri dopo la virgola.

L'arrotondamento dell'ultima unità è effettuato per eccesso qualora la prima cifra decimale sia superiore o uguale a cinque;
l'arrotondamento è effettuato per difetto qualora la prima cifra decimale sia inferiore a cinque.

(2) Indicare l'attività esercitata dalle società in base all'elenco riportato a fine certificato.

(3) Indicare da uno a tre codici corrispondenti alle tre attività che incidono, per prevalenza, sul fatturato complessivo della società.

(4) Si intende la quota di capitale sociale sottoscritto per le società di capitali o la quota di capitale di dotazione conferito per le aziende speciali ed i consorzi - azienda.

(5) Si intende il capitale sociale più fondi di riserva per la società di capitale e il capitale di dotazione più fondi di riserva per le aziende speciali ed i consorzi - azienda.

(6) Non vanno indicate le aziende e società, rispetto alle quali si realizza una percentuale di partecipazione fino allo 0,49%.

*Ripetere la tabella all'inizio e alla fine del periodo considerato.

6.4 Esteralizzazione attraverso società e altri organismi partecipati (diversi da quelli indicati nella tabella precedente)

RISULTATI DI ESERCIZIO DELLE PRINCIPALI SOCIETA' CONTROLLATE PER FATTURATO (1)						
BILANCIO ANNO 2022*						
Forma giuridica tipologia società	Campo di attività (2) (3)			Fatturato registrato o valore di produzione	Percentuale di partecipazione o di capitale in dotazione (4) (6)	Patrimonio netto azienda o società (5)
	A	B	C			
AGENZIA PER LO SVILUPPO DELL'EMPOLESE VALDELSA S.C.P.A.				€ 1.743.259	3,72%	€ 745.006
PUBLICASA S.P.A.				€ 2.993.235	6,04%	€ 2.874.866
START S.R.L.				€ 354.156	0,87%	€ 91.548
FONDAZIONE DOPO DI NOI ONLUS				€ 322.653	2,94%	€ 89.984
ALIA SERVIZI AMBIENTALI S.P.A.				€ 377.767.153	0,739%	€ 367.577.677
						€ 20.649.537

(1) Gli importi vanno riportati con due zero dopo la virgola.

L'arrotondamento dell'ultima unità è effettuato per eccesso qualora la prima cifra decimale sia superiore o uguale a cinque;
l'arrotondamento è effettuato per difetto qualora la prima cifra decimale sia inferiore a cinque.

(2) Vanno indicate le aziende e società per le quali coesistano i requisiti delle esternalizzazioni dei servizi (di cui al punto 3) e delle partecipazioni.

Indicare solo se trattasi (1) di azienda speciale, (2) società per azioni, (3) società r.l., (4) azienda speciale consortile, (5) azienda speciale alla persona (ASP), (6) altre società.

(3) Indicare l'attività esercitata dalle società in base all'elenco riportato a fine certificato.

(4) Indicare da uno a tre codici corrispondenti alle tre attività che incidono, per prevalenza, sul fatturato complessivo della società.

(5) Si intende la quota di capitale sociale sottoscritto per le società di capitali o la quota di capitale di dotazione conferito per le aziende speciali ed i consorzi - azienda.

(6) Si intende il capitale sociale più fondi di riserva per la società di capitale e il capitale di dotazione più fondi di riserva per le aziende speciali ed i consorzi - azienda.

(7) Non vanno indicate le aziende e società, rispetto alle quali si realizza una percentuale di partecipazione fino allo 0,49%.

*Ripetere la tabella all'inizio e alla fine del periodo considerato.

6.5 Provvedimenti adottati per la cessione a terzi di società o partecipazioni non necessarie per finalità istituzionali

Non sono stati adottati provvedimenti per la cessione a terzi di società o partecipazioni in società aventi per oggetto attività di produzione di beni e servizi non strettamente necessarie per il perseguimento delle proprie finalità istituzionali (art. 3, commi 27, 28 e 29, legge 24 dicembre 2007, n. 244)

Denominazione	Oggetto	Estremi provvedimento cessione	Stato attuale procedura

Tale è la relazione di fine mandato del Comune di Montespertoli 2019 - 2024 che verrà trasmessa alla Corte dei Conti – Sezione regionale di controllo e pubblicata sul Sito Internet dell'Amministrazione nei termini previsti dall'art. 11 del Decreto legge 6 marzo 2014, n. 16.”

Lì..... Il SINDACO

CERTIFICAZIONE DELL'ORGANO DI REVISIONE CONTABILE

Ai sensi degli articoli 239 e 240 del TUOEL, si attesta che i dati presenti nella relazione di fine mandato sono veritieri e corrispondono ai dati economico – finanziari presenti nei documenti contabili e di programmazione finanziaria dell'ente. I dati che vengono esposti secondo lo schema già previsto dalle certificazioni al rendiconto di bilancio ex articolo 161 del TUOEL o dai questionari compilati ai sensi dell'articolo 1, comma 166 e seguenti della legge n. 266 del 2005 corrispondono ai dati contenuti nei citati documenti.

Lì..... L'organo di revisione economico finanziario 1

1 Va indicato il nome e cognome del revisore ed in corrispondenza la relativa sottoscrizione. Nel caso di organo di revisione economico finanziario composto da tre componenti è richiesta la sottoscrizione da parte di tutti i tre i componenti.